No 8534 Shanghai Saturday May 5 1928. THE EASTERN TIMES Published every morning including Sundays

時報

中華民國十七年

五月五日星期六

舊曆戊辰年三月十六日

今天二張售大洋三分

第八千五百三十四號

定報價目 本國及日本一個月一元 三個月二元九角 六個月五元七角 九個月八元四角 全年十一元 南洋歐美各國一個月二元 三個月五元八角 六個月十一元四角 九個月十六元八角 全年念二元 報費先惠郵票九五折算

廣告刊例 （封面及評論）二行起碼每日每行一元四角（圖畫時報）每英方寸每次一元 五角 地位須於三天前預定（新聞欄內）每日每行四角五分（普通地位）三十字起碼每日每字一分二厘（彩色廣告）加一色手續費十元二色四十元三色九十元四色一百六十元 地位格色須預向本館廣告部接洽

本館編輯部設於福州路二十五號（小花園南首）電話中央六一二〇四 營業部設於山東路A字六號 電話中央六一二〇一 電報掛號二五一四 ▲中華郵政特准掛號認爲新聞紙類

Special Offer: $1.80

雙解標準英漢字典

特價一元八角 陽曆本月底截止 購買請速

既信且達 又便攜帶

本書取材，恰合一般教員學生之用。詳義正確，解釋明顯，例句尤爲豐富。讀者每檢一字，不但能了解其意義，並能確知其用法。版本採用袖珍式，尤便攜帶。在一般應用之英漢字典中，此書實爲最精美又最新穎之本。特價更屬低廉。

布面精裝 一千七百餘頁 定價二元五角 郵費七分半

商務印書館

上海春季大賽馬

陽曆五月七八九日，即陰曆三月十八十九廿日，上午十一點一刻起賽，陽曆五月十二日，即陰曆三月廿三日，下午一點一刻起賽，入場券會友部（由靜安寺路出入）每位洋五元，普通部（由馬霍路十四號出入）每位洋二元，場內備有西餐茶點，茲爲中國銀行老鈔票中假票甚多，故敝總會爲雙方利益起見，此次春季大賽，該行老鈔票一概不收，務希來賓鑒諒是禱

上海跑馬總會謹啓

2700

十年樹樹

古云十年樹樹、百年樹人，可知人爲一事，無不年深月久，而後收其成者。今人欲速之心務，每望朝布種而夕收果，勢有不能，乃用儲蓄簡易之術，以自致其成。本會創設儲蓄簡□，一反此惡習，十餘年來，遵守如一日，因之始有今日之盛，而在本會儲蓄之各儲戶，亦深知此義，半途中輟者甚少，故會務日益發達，儲款日益增多，截至今日，已有七萬五千餘全會，儲款保障之款，已積成二千三百三十餘萬，上月開獎，特獎一項，增至三萬七千餘元，頭二三四等獎，每種各有三十七個，此皆本會與各儲戶，始能如此之精神，始能如斯之發展，而結此累累之佳果也。凡有意與此項可靠之儲蓄者，請來入會，以共得佳果爲此佈。詳章函索即奉

上海法租界愛多亞路七號萬國儲蓄會啓

上海電車公司（公共租界）發息通告

本公司爲發給西曆一千九百念七年十二月三十一日止之第二期股息事，○計每股發息八厘，須除所得稅每磅計四先令，凡持有本公司不記名股單之各股戶，請至匯豐銀行交出第三十五號息單，並向該銀行索取聲明證據書一紙，填寫明白，於西曆一千九百念八年五月三日起，由該銀行交發，惟息單須交銀行兩日後，照無訛方可照付。其金磅市價須按息單送交銀行日之買價核算，此佈。書記員□□□□啓

2590

前蘇省二女師諸校友均鑒

本校現擬改組校友會，請將現在通訊處及近況用信片示知，以便通函接洽。蘇州女子中學啓

2701

上海特別市黨務指導委員會秘書處通告第二號

案奉 黨務指導委員會第五次會議議決，各區指導委員定於五月八日下午二時就職，等因，奉此，即希本市各區指導委員屆期來本黨部宣誓就職，爲要，特此通告。

2703

中國國民黨江蘇省黨務指導委員會宣傳部徵求出版品啓事

凡一切宣傳無政府主義共產主義國家主義以及研究系等反動派之主張出版品，不論是定期刊物或不定期刊物，本部很希望存有這些刊物的同志們惠寄本部，俾我們對於攻擊本黨的言論，給一個恰當的解答和答辯，尤其是希望出版的地方能以這些出版品寄來，如以詳明地址見示，並當按價奉款，此啓

中國國民黨上海特別市黨務指導委員會宣傳部徵求印刷物

本部因爲添辦圖書館及史料徵集處起見，擬徵求下列各種印刷品（一）本黨各種宣傳品（二）各種反宣傳品（國家主義派、共產主義等刊物）（三）此外關於革命宣傳之一切印刷物，如有願收同代價者，請來函聲明，特來通訊圖書館及黨史史料徵集處，或立時並有交換閱讀之權利。

部長陳德徵 秘書葛建時

2693

中國國民黨上海特別市黨部組織部重要啓事

本部自整理黨務劃一各區區域起見，特呈准第四次市指導委員會通過重新劃分各區區域計劃，茲將各區新訂之名稱區域，逐項公佈於後，至詳細區域劃分圖，已在編繪，當另行公佈之。計第一區上海市滬南全區 第二區法租界 第三區公共租界之界路以南北河南路以西南京路以東區域 第四區公共租界內南至蘇州河西南至北河南路東北至楊樹浦及閘北區淞滬鐵路東南一帶區域 第五區上海市浦東全區 第六區上海市閘北區（除四區之一部份外） 第七區上海市江灣區引翔區殷行區 第八區吳淞全區 第九區上海市滬西區曹涇區法華區蒲淞區等

中華民國十七年五月一日

組織部部長吳開先 秘書趙澍

2688

中國國民黨上海特別市黨務指導委員會組織部重要啓事

爲通令事，案奉市指導委員會第五次會議議決通過各區指導委員名單（名單錄后），並定本月八日舉行宣誓就職典禮等因，奉此除電請中央同時派員監誓外，合行令仰各該員自即日起至七日下午十二時止，來部報到，並於八日下午二時至本黨部三樓宣誓就職，毋得延誤，此令。部長吳開先 秘書趙澍 中華民國十七年五月三日

各區指導委員名單 （一區）（南市）周大融 吳伯匡 蕭明明 馬文廷 朱應鵬 余華龍 沈濟蒼 張國斧 吳頌 吳其鈺 蔡洪田 楊書澍 （二區）（法租界）易德銘 夏天 馬寯風 范爭波 陳廷熙 陳君毅 陳培德 張觀佰 鍾贊庭 楊兆祥 徐寶存 余保康 （三區）（英租界）朱應鵬 …… 四區（虹口區）鄧通偉 劉彬 …… 六區 …… 七區 …… 八區（吳淞區）…… 九區（滬西區）…… [illegible]

孫中山先生葬事籌備處招商承築陵園馬路啓事

本籌備處現擬在南京朝陽門外孫陵東首至紫金山中山先生墓前，築造陵園大馬路一條，計長六里寬四十尺，凡有殷實資本之營造廠，願承造此項馬路工程者，須於本年五月四日起至本處領取圖樣章程並繳保證金洋五百元，領取圖樣章程者，須於五月十日以前將標單投入本處標櫃內，如有特別事故，本處得保留延期開標之權，不以最低價爲限。[illegible]

2622

宋人通俗小說

此影元人手寫本宋人小說七種 ○碾玉觀音 ○菩薩蠻 ○西山一窟鬼 ○志誠張主管 ○拗相公 ○錯斬崔寧 ○馮玉梅團圓 ○仿宋木板精刻精印共二本一套定價二元

上海望平街有正書局發行

革命評論週報出版第一期

今後的國民黨……公 中國革命與日本…… 一九二八年的今日與明日…… 對於今後革命的意見…… 中國革命的前途…… 共產黨暴動的新紀錄……

市政與衛生

市政改良，爲今日當務之急，如翻築寶山路及大統路，修建新閘橋，及添建島鎮路橋等，以便行人，此均爲今日市政府之設施，見諸實行者，市民衛生，亦市政之一，尤有改良之必要，市政府亦有種種之設施，夏令將屆，如感霍亂痧瘟，宜服虎標八卦丹，霍亂吐瀉，絞腸痧症，宜服虎標萬金油，暑氣薰蒸，頭眩頭痛，宜服虎標頭痛粉，多食肥膩，積滯腸胃等，宜服虎標清快水，均有奇效，此爲市民之衛生，凡我市民，均應一致進行者也，

總發行上海虎標永安堂 北四川路八十九號 電話（北）二七三六

總代理上海林大森 法租界新開河

日兵竟向我軍挑釁

國難已至

同胞猛醒

中國國民黨上海特別市黨務指導委員會

國內紀載

第二集團軍克復大名

磁州亦已佔領

◎馮玉祥電告國府、本軍於三日上午十一時完全克復大名、敵向德州潰退（南京四日電）

◎京漢路奉軍總退却、馮軍追擊、二日已佔領磁州、（北京四日東方電）

◎新鄉電、彰德方面、我軍於二日下午四時、將其前線擊潰、敵向順德逃遁、（南京四日下午十時電）

◎奉軍撤退石家莊之萬福麟部、因晉軍逼近、恐被由獲鹿進佔柳林鋪曲陽、勢如破竹、正定形勢頓趨緊急、故將所部繼續北退至保定、（徐州二日電）

克濟後之北伐進展

◎第一軍第一師秘書處二日通電云、頃接中山第二號鐵甲車王隊長電話云、（一）本軍追擊部隊已過濟南、到達維口、（二）濟南日兵越租界構案工事、被我軍扣留、如何處理、尚無消息、（三）本軍將副軍長鼎文、現駐濟南車站鐵路賓館、（四）劉總指揮峙已到濟南、現駐城內督辦公署、（五）蔣總司令本日可到濟南、（泰安二日電）

◎第三軍政治部二日自寧陽電告、總預備隊總指揮部江（三日）日自寧陽開濟南、三軍第八廿八兩師已過肥城、向濟南西北前進、截敵後路、（徐州電）

◎濟南電、我軍於二日完全佔領濰縣、敵祝祥本部已被擊潰、膠濟路交通、不甲可完全恢復、（南京三日電）

壓道、手鎗旅後衛、馮赴濟晤蔣、商第二期北伐大計、馮之總部亦北移(徐州四日電)

在青美艦十一艘

英艦一艘往煙台

◎美國潛行供應艦一艘、驅逐艦六艘、今日抵此、港內今共有美驅逐艦十一艘、(青島四日路透電)

◎英艦赫姆斯號已開往煙台、(北京四日路透電)

浙省政府對日通電

◎浙江省政府四日通電云、前以日本政府再度出兵山東、違反世界正義、并蔑國際公法、蹂躪我主權、蔑視我民意、曾於敬日通電國內、一致反對、乃旬日以來、田中內閣不顧吾外交當局抗議之嚴重、全國民衆意氣之激昂、紛遣軍艦軍隊絡繹遠來、如臨大敵、視我國如無物、興念及此、義憤塡膺、彼所藉爲口實、不曰保僑、則曰護路、歐美友邦僑民之多、路債之重、其在我國者豈僅一日本、不見他國藉口出兵、聯翩深入、獨田中內閣悍然出此、開國際未有之惡例、況濟南省會現已收復、僑民安堵、閭閻無驚、中外共見、彼田中內閣尚復有何詞可藉、我軍方當淸野、以固後方、渡河以滅殘寇、日兵屯集我青島腹地、盤踞我膠濟支幹、妨礙軍事行動、則其庇護軍閥、阻撓北伐之陰謀、已昭然若揭、我革命民衆寧能强忍、應請我外交當局再提抗議、務令將已來軍艦軍隊、即日撤回、倘仍延宕㩳梧、我國民惟有本其擁護主權之決心、驅除暴力之勇氣、以相周旋、兩浙民氣激昂、萬難遏抑、臥薪嘗膽、願爲執殳、當有我全國民衆共起圖之、迫切陳詞、諸維鑒照、(杭州四日電)

日本壓迫我國留學生

留日僑胞組織對日外交後援會
陸軍士官學生被迫退學念五名
反日出兵大會被捕學生七十名

日本再度出兵山東、我國留學界異常憤慨、遂由學生總會發起召集僑日各界大會、表示反對出兵、並邀請各團體組織對日外交後援會、以爲永久抗日之機關、該後援會於三月二十日成立、執行委員七名如下、宋希濂、劉南峰、葛之幹、黃大中、李寅春、范苑聲、李潔冰等、俱爲各團體之中堅份子、各執委就職後、假座靑年會爲會所、對於反日出兵、積極進行、不遺餘力、如派代表與日本之在野各政黨接洽、並印日文宣言、散發日本民衆等等、遂遭田中內閣之忌、其時陸軍士官中華學生二百餘名表示極端反日出兵、該校當局極爲恐慌、遂呈請田中內閣開除中華學生學籍、昨日抵滬之士官生念五名、即爲田中所忌、而迫令退學者也、外交後援會驟聆所訊、復睹日報載山東日軍準備作戰、於是憤懣之情、益不可遏、遂於三月念九日召集第二次反日出兵大會、其會場仍假座靑年會、到會僑胞數百人、慷慨激昂、異常悲壯、當由大會提議示威遊行、自靑年會出門遊行約一里餘、日本警察數百名突來包圍、即被捕七十名、俱爲學生、其姓名如下、洪世泰・潘維俊・王玉昆・劉式如・劉育嵐・劉秀嵐・伍仲衡・鄭炳文・王認田・王景新・宋希濂・伍覺程・王培仁・譚培烈・阮齊・栢嶽・廖敬宗・胡啓儒・馬鄘・胡素・史鴻喜・葛武榮・陶芳新・李樹林・胡競先・宋嗣華・張建烈・李愼成・李佩淇・馬景昇・邵光烈・屈瑞・譚詠爾・曹勳國・張顯之・范苑聲・李興文・陳紹平・陳鴻英・文星明・彭逸羽・王濟汗・薛仲述・雷國光・劉振・黃弗炫・王延芳・何異・劉伯龍・魏廷鶴・楊善餘・潘佑强・劉宏遠・熊受春・邵風朝・劉子池・劉克敏等、尚有十餘名未詳、僑胞聆此訊後、益形憤慨、外交後援會當即派羅策誼葛之幹湯錫祥等前往警察署交涉、詎日警拒不接見、復由股特派員向外務省交涉、以後陸續放出十餘名、目下尚有宋希濂葛武榮胡啓儒(以上俱黃埔生)張顯之劉克敏邵光烈王景新等七名未放、查被捕諸人均被毆辱、何異之腦頭部被擊至不省人事、陶芳新之臂部被擊至背腫、不能擧箸、至未放之七人、聞曾被拳脚交加、現下是否有無生命之虞、無由得知、我僑日各界受此悲痛、已具最後決心、誓與日帝國主義者奮鬥到底、外交後援會爲此事已派常務委員兼秘書長劉南峰氏返國向政府報告請嚴重交涉、從速解放在獄之七人、並與國內各團體聯絡積極反日、以爲留日各界聲援云、

援助留日被捕僑胞

江蘇黨指導員通電

各報館鑒、五月一日民國日報載、留日黃埔學生公電一件、內稱、四月二十八日開全體留日僑胞反對日本出兵大會、羣情憤激、整隊遊行、忽被日警捕去宋希濂等七十餘人、嚴刑打拷、侮辱孰甚、請一致聲援、詳情續告等語、閱悉之下、殊深憤慨、本會於昨晚開緊急會議、一致議決通過援助、伏望我全體同志全國同胞共伸義憤、一致聲援、並盼中央政府急提抗議、嚴重交涉、務達圓滿結果、以雪奇恥、不勝企盼、中國國民黨江蘇省黨務指導委員會叩支

愛國退學志節可嘉

國府常委慰勉留日士官退學生

自日本出兵山東之事發生後、我國人民、一致嚴重反對、靑年學生、尤爲憤激、留學日本士官學校中國國民黨籍候補生二十五名、因激於義憤、聯袂退學、昨由駐南京日本武官佐崎繁一郎將經過情形函知國民政府秘書處、當由處轉呈常務委員核閱、聞常務委員意見、以爲該生等處帝國主義壓迫之下、爲欲擁護本國主權、能不爲威屈、不惜犧牲學業、毅然與之抵抗、其志節殊可嘉尙、茲將批示照錄於下、該學生等關懷國事、志節可嘉、留日無能深造、旣已退校、亦善、將來到京、再派往歐美留學可也、

閩粵反日之激昂

◎三日反日會職員會議、通過標語十七條、宣傳品須經大會審查、並通函各機關各團體、七日改派飛機散放傳單、各縣市同時擧行、(香港四日電)

◎今日五四紀念、各學校學生二千餘人、於午前九時在南校場開會、市黨部派代表出席、反對日本出兵山東、情形極爲激昂、十一時散會、(福州四日下午六時電)

◎對日絕交會自一日起禁止運送日貨、不准舺子苦力搬運、同日進口之商船長沙丸、不能卸貨、經交涉後、至昨日始漸能起卸、惟同日進口之大球丸、完全不能卸貨、(福州四日東方電)

首都抵制日貨會二次會議

首都各團體抵制日貨運委會、於五月三日上午九時在關帝廟市黨部開第二次會議、議決要案如下、㈠修正通過組織大綱、㈡推定市黨部市學聯總商會爲常務委員、㈢由總務科付印日貨調查統計表、㈣由文書科通知各級黨部各機關各團體自五日起不得再購日貨、㈤限五月十五日以前將日貨調查表塡就彙送來會、㈥函請學總會負責擬定取締私運日貨章程、交下次常會通過後施行、㈦訂日籌設日貨檢查處、㈧定七日上午十時開第三次常會、

晉北奉軍潰退

◎太原電、我北路軍商部於二日在馬邑山陰一帶將敵軍湯玉麟部擊潰、刻正向懷仁大同方面進擊、(南京四日下午四時電)

慶祝克復濟南

◎各機關團體今日組織汽車隊遊行、慶祝克復濟南、(南京五日下午十時電)

任應岐部參加北伐

◎十二軍軍長任應岐部、約六萬餘、經總司令部派謝子琳校閱後、即奉命由光州沿豐沛一帶兼程前進參加北伐、(南京三日電)

國府會議

議決設立各地救濟院

◎國府今日會議、要案如下、㈠據中央執行委員

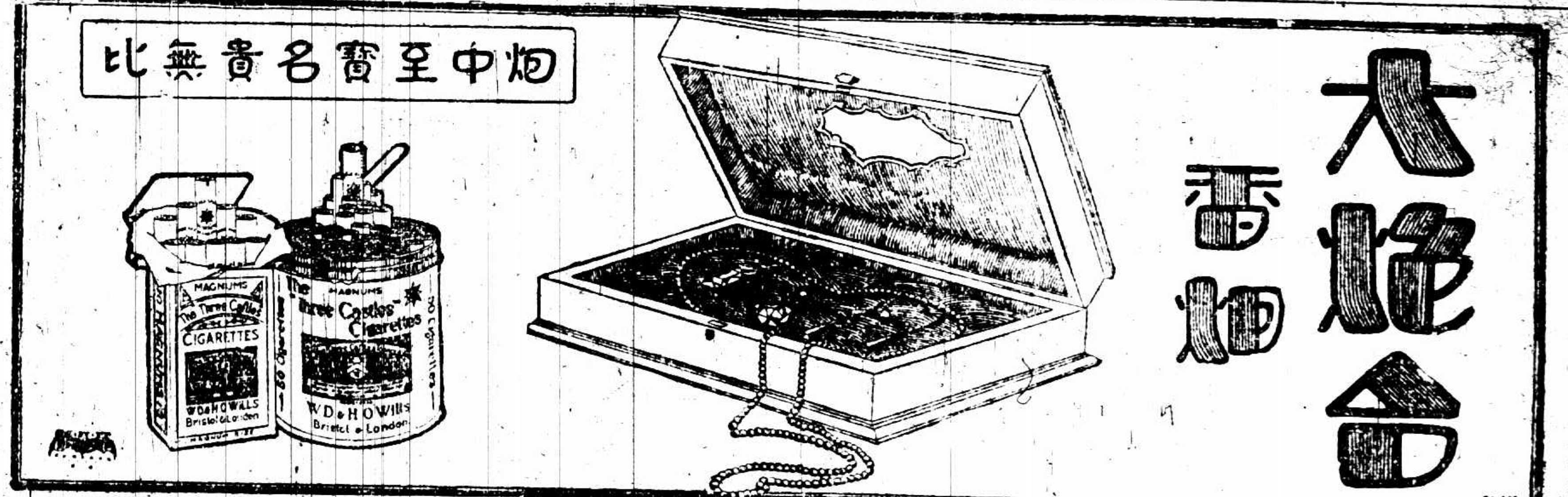

會秘書處函開、中央監察委員會函稱、各地共黨滋擾後方、當此軍事正在進行之際、應設法防範、清弭後患、請轉飭各地軍警、一體嚴拿、以杜亂源、業經常務會議決交國府照辦、請即轉飭照辦等因、議決即行辦理、㈡軍委會呈稱、該委會軍事廳廳長陳誠在假有日、此缺重要、未便久懸、應請派員代理、議決以上校童翼爲軍事廳少將副廳長、㈢議決准軍委會呈請任命朱紹良爲鎭江要塞司令、楊允華爲江陰要塞司令、㈣准軍委會呈請任周象賢爲軍醫監理委員會少將秘書長、㈤內政部呈請設立各地救濟院、議決條例交付審查、由薛篤弼鈕永建經亨頤等審查之、救濟院內分恤嫠殘廢孤兒育嬰施醫因利等六所、(南京四日電)

戰委會全部移濟

軍委會政訓部已前往

◎戰地政委會主席蔣作賓、以魯省戰事漸告平定、前所委各縣縣長、有迄未報到者、昨已電促尅日到任就職、否則將嚴定懲處、(徐州三日電)

◎軍委會政訓部主任何思源、率領各科人員共二十餘人、於二日晨出發濟南工作、其餘人員除少數留兗外、皆定於二三日內赴濟、(兗州三日電)

◎戰地政務委員會、四日全部遷移濟南、(徐州四日電)

首都彙聞

◎程潛白崇禧電國府、現將大軍集中許鄭、即日渡河、加入戰線會師河朔、並收復幽燕完成北伐、(南京四日下午九時電)

◎中央大學林場場長李寅恭、定五日在江浦湯泉行就職禮、(南京四日電)

◎宋子文・王伯羣・張壽鏞今夜赴滬、(南京電)

◎繆斌昨夜赴滬、(南京四日下午一時電)

◎譚延闓定明晚赴滬、(南京四日下午一時電)

北京軍訊

◎張學良楊宇霆今日下午同赴保定、(北京四日電)

◎張作霖電催張作相率吉軍速赴德州、(北京電)

◎駐日館息、日師團長福田電芳澤、報告濟南事件、與黨軍當局商洽結果、完全諒解、將由雙方會同辦理善後、日兵民死傷不計其數、(北京四日下午十時電)

◎潘復今晚奉張作霖命赴德州晤孫傳芳張宗昌、(北京四日下午十時電)

◎楊宇霆定明日回保定、(北京四日十時電)

◎在京漢前線奉軍擬集中石莊保定間鞏固後防、京漢路空車均由石莊南運、準備裝兵、(北京四日電)

◎津當局派員持大令駐金鋼橋、阻止華人遷入租界、(北京四日下午十時電)

廈門交涉案尾聲

◎交署息、日領日前正式函交署、承認以後檢擧日人宅及逮捕、通知華官驟辦理、此爲解決撤日警部時允認者、(廈門四日下午八時電)

慘案法庭開始審訊

◎一二二慘案特別法庭議決對於審訊問題、分三步進行、定四日審訊告訴人及被害人、其關係人與被告人另行定期開審、公推柏烈武爲審判長、(南京四日下午九時電)

無錫戒嚴

◎溧陽宜興股匪、有竄擾太湖勢、此間已嚴密防範、自今日起、宣佈特別戒嚴、夜九時斷絕交通、火車來客禁入城、在車站過宿、(無錫四日電)

北京公債市況

◎今日公債市、九六前後場開盤一九、收盤一九一七九、七長七三、成交一百八十萬、(北京四日電)

漢口槍決向警予

張漢藩同時處死刑

漢口通信社、漢口方面惹起中法糾紛之共黨女犯向警予(即易夏氏)易陳氏、自四月十二日由武漢衛戍司令部在法捕房引渡後、送經衛戍部執法處審訊、判決處死刑、於五月一日早執行槍決、同日晨尙槍決衛戍部稽查隊呈解曾充湖南全省總工執委維綱公會執委長壓迫非共黨工人之張漢藩、長沙人、年五十三歲、向警予亦湖南人、年三十二歲、衛戍部宣佈其罪狀如左、「爲布告罪狀事、案查本部在法租界三德里九十六號樓上拿獲共犯向警予(即易夏氏)易陳氏二人、並在向警予住室搜獲紀念廣州暴動日記等件、業經開庭審訊、該犯向警予担任大江報編輯、湖北共黨擴大會宣傳科長編撰暴動計畫圖謀叛亂屬實、除易陳氏情節較輕、另行判結外、該犯向警予、應依陸軍刑律第二條第十八條第二款處以死刑、除提該女犯驗明正身綁赴刑場執行槍決以昭炯戒外、合將罪狀宣布、俾衆周知、此布、」

繭稅仍徵特捐四元

援照上年成案以充軍餉

蘇省繭稅、去歲每担正稅八元之外、另征特捐四元、並仍附收公所經費三角、蠶桑改良會經費一角、此外原有附加各捐、一槪免收、現在新山繭行將上市、財廳以現値軍事緊張之際、餉需孔急、應援照上年成案、每担仍征特捐四元、藉濟軍餉、並於稅票之上加蓋戳記、刊明(本屆繭稅、仍照上年成案、每担加收特捐四元、繭業公所經費三角、蠶桑改良會經費一角、免除一切地方附捐)字樣、昨已通令各稅局遵照辦理、

失眠

倘用腦過度○神經衰弱○易患「失眠」之症○輾轉床蓐○百感交縈○於是生平事蹟○盤旋於腦海中○感觸愈多○腦傷愈烈○遂引起頭暈目眩○胃敗便閉各患疾○惟有速服本藥房所發行

樹皮丸

○補腦筋○壯神經○腦足則思想豐富○神安則酣眠暢適○無失眠○頭暈○胃敗○便閉○之苦○一睡可抵百勞○實信而有徵矣○

▲樹皮丸 補腦固精 滋神安眠 潤腸通便 增計體力

▲每瓶一元 每打十元

上海五洲大藥房總發行 總店四馬路 分店鐵大橋

中外各埠五洲分店及各大藥房均有出售

地方消息

蘇州

橫涇發現匪船

縣屬橫涇、沿太湖茅圻石塘浜、進袁溆莊渡村等處、近日時有匪船出沒、或則三五分布、或則麕集一處、共約有三十餘艘、匪船上竟有高架機關槍者、三日在茅圻石潭浜擄去民船四艘、該處居民恐慌異常、鄉政員俞武功、當即飛報來城、電請縣政府派隊往勦、縣公安局鄭局長適在太湖梭巡、王縣長當即飭令改赴彼處施勦矣、

無錫

兩電氣公司合併案近訊

震華耀明兩電氣公司營業糾紛一案、近由交部派員、督同籌議合併辦法、日前由部委責令雙方、限半個月內、各開股東會、推擧代表二人、聽候部委定期督同協議合併條件、茲悉震華方面、已於上月二十八日在滬召集股東會、推定李祖虞張一鵬爲代表、耀明方面、亦於昨(三日)日在錫召集股東會、到會股權八千八百九十餘權、議決事項如下、㈠討論第一次股東會草案、原文爲「贊成於保持本公司固有利益範圍內與震華公司合併、經衆討論、一致通過、㈡推定吳士枚陸緒伯爲協議代表、蔣哲卿秦淡如爲候補代表、㈢主席報告、月前在滬商定合併大綱五條之內容及經過、討論結果、一致否認、並議決由本會將兩次開會情形、暨對於合併營業之議決案、及推定代表、否認大綱之旨趣、詳晰呈部查核、議畢散會、

續獲共黨嫌疑併誌

公安局偵緝隊、前日緝獲共黨嫌疑犯小范(即范世魂又名范天英)一名、解局訊押等情、已紀昨報、茲由縣偵探隊及清鄉游擊隊、又續獲共黨嫌疑犯兩名、並搜出槍彈等物、詳情如下、㈠偵探隊撤差留任隊長顧金芳、前日在天上市長安橋城塘村、緝獲共黨王雨霖一名、搜出手槍一支、子彈四粒、嗣又在匪首鮑乃鶴家中、起出共黨組織表一張、單刀二把、刺刀二把、昨已呈解縣政府訊押、㈡清鄉游擊隊副官楊心農、前日奉令赴靑城市南雙廟、捕獲薛鑑(即薛鏡秋)一名、並搜出子彈兩粒、據供前存有步槍三支、賣與洛社商團、得洋一百五十元、手槍一支、賣與水巡隊得洋五十元等語、昨已呈解隊部、即將移縣訊核、

常熟

觀賽龍船肇事被控

上月二十九(舊曆三月初十)日歸義鄉大義橋地方、(距城十里)例有競賽龍舟之擧、先期雖經官廳出示禁止、詎鄉民屆時依舊擧行、比往歲更形熱鬧、是日城中紳富眷屬紛紛雇快船往觀、本縣建設局長吳某及局中職員等、亦偕同艷裝女客數人、(內有妓女名秀根・小鳳二人)乘坐該局自置之白色紅艙汽油船、開往觀賽、並在該處市河中、往返疾駛、有六七次之多、(俗名擺出水、即出風頭之意)詎駛至大石橋附近、因不及避讓、致將一鄉下船撞覆、舟中人幸即救起、未遭溺斃、當時兩旁看客大譁、咸欲將汽船扣留、旋經該鄉行政局股員許成綍排解、將船首所懸建設局旗幟取去、暫交就近公安第九分局收存、羣衆始肯放行、汽油船乃即開駛回城、事後有許任之・龐洪詒・朱成立・顧見生等、分電民政廳建設廳具控、請派員査辦、茲聞省方日內將派委會某來常調査云、

續獲共黨嫌疑兩名

駐防沙洲市縣保安隊、近又會同牛市街民團、續獲共黨嫌疑犯郭桂生(又名巖郎)張富本(西港鎭人)兩名、現已解縣訊押、

如皐

蘆港市匪徒暴動

縣政府於一日上午、據報西鄉蘆港市搬經鎭、(距城三十里)發現匪徒多人、有槍械一百餘枝、盒子砲三桿、焚燒刼殺、勢甚猖獗、王縣長隨令公安大隊長高民、率隊前往剿辦、一面電省請兵、聞泰縣丁縣長亦親自率隊前來會剿、現在激戰中、現本縣已組織軍隊聯合辦事處、即日起宣佈戒嚴、夜間十二時後、非有口令不得通行、又王縣長以公安隊赴鄉剿匪、城防空虛、特派員赴通接洽、調撥特務大隊一中隊到如、担任防守、於下午六時乘坐汽車、開抵此間、分駐縣商會、及西門茶安廟兩處、

來函

啓者閱昨十四日貴報浙江欄內載有上海泰源錢莊被人搶劫一事殊堪詫異查上海錢業公會只有敝泰源莊註册 此外並無同號字樣此次被盜非但全無其事且無絲毫事件發生 貴報所載定係傳聞失實特函告尙祈更正以重名譽 上海泰源錢莊謹啓 夏曆三月十五日

商場行市

船期

商場行市

錢市休開

▲洋釐　今（四日）為[illegible]錢市休開[illegible]

▲輔幣　市氣似轉疲秀，江角早午市同做六錢二分一厘，較上日[illegible]……

▲銅元　日來[illegible]……

▲銀拆　昨日各銀行收解[illegible]……

外匯掛價不更

昨本埠外匯掛價均無更動，[illegible]……

▲英匯　內盤已見[illegible]……

▲美匯　內盤已見[illegible]……

▲東匯　內盤早市卻低，以後尤[illegible]……

內匯無甚良莠

昨（四日）華商銀行公會報告，各省[illegible]……

大條勿更

昨（四日）據倫敦來電，大條銀近期[illegible]……

標金猛跌

昨（四日）標金市況猛烈跌落，惟[illegible]……

公債由俏轉疲

▲結果整六好半元　▲七長近期好二角

昨（四日）公債期貨市況尚佳，惟較之前日稍遜，現貨交易依然平淡，[illegible]……

▲七年長期　七長現貨無[illegible]……

▲整理六釐　[illegible]……

▲二五庫券　二五大票[illegible]……

美棉反動甚烈

昨（四日）紐約棉市以早晨得雨，天氣甚佳，[illegible]……

棉紗猛跌

▲現紗　昨日（星期五）現紗市況頗形不利，[illegible]……

▲期紗　紗布交易所十六支人[illegible]……

市價一覽

●國外匯兌　●各國匯價　●國內匯兌　●金市　●銀洋錢市　●無錫金市　●無錫錢市　●蘇州金銀市　●蘇州錢市　●滬南米市　●滬北米市　●無錫米市

[illegible]

●上海華商紗布交易所　●現貨麵粉　●大連油豆餅電　●油豆餅　●雜糧　●無錫雜糧市

●上海華商證券交易所　●上海證券物品交易所　●上海麵粉交易所

●大阪三品紗　●紐約棉市　●孟買棉市　●利物浦棉市　●無錫紗市　●神戶豆肥市場　●大阪綿糸布現物市場　●煤油

[illegible]

船期

▲進口輪船報告　▲出口輪船報告　▲寧波班　▲長江班　▲汕頭班　▲通州揚州班　▲崇海班　▲寧紹班　▲福州班　▲溫州班　▲南華班　▲北洋班

外洋輪船報告

▲香港小呂宋　▲意國郵船班　▲孟買班　▲神戶長崎班　▲青島大連班　▲舊金山班　▲西雅圖班　▲英國倫敦班　▲法國馬賽班　▲德國亨寶班　▲呂宋爪哇班　▲世界班　▲溫哥武班

[illegible]

滬寧火車表

上行車　下行車

[illegible]

法庭公布

地方法院

▲拍賣　地方法院布告定期拍賣[illegible]……

▲民事批示　[illegible]……

▲民事判決　[illegible]……

▲公示送達　[illegible]……

▲刑事判決　[illegible]……

臨時法院

▲民事批示　[illegible]……

上訴院

▲民事判決　[illegible]……

▲刑事判決　[illegible]……

時報濟南特別警報

出兵濟南之日兵　有意挑戰眞象

挖眼割鼻　交涉員慘死於日兵之手

新光移第二張

慘死於挖眼割鼻之戰委會外交處主任蔡公時先生之家庭

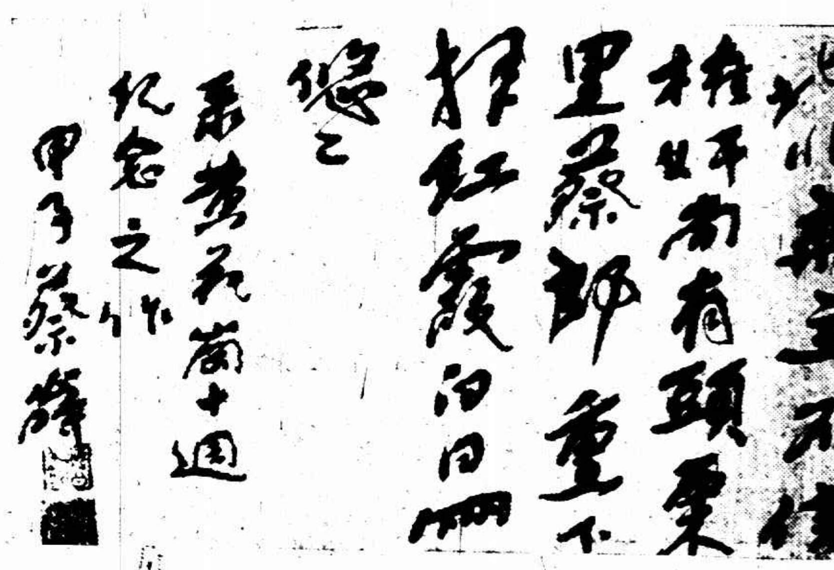

蔡公時先生之遺墨

日本出兵目的之實現

吾國軍民死傷千人以上

派大部軍隊至國軍駐地繳械

日本閣議繼續向山東出兵

交署及黃外長寓被日兵縱火焚燒

馮玉祥過徐赴濟

◎蔣中正黃郛四日下午一時、由濟南拍來無線電、分致國民政府主席譚延闓及各委員、報告日本軍隊在濟南向我國軍民橫加暴行經過、略謂此次釁事原因、係一華兵由日軍自行劃定之防區附近經過、日軍卽開槍將該兵擊斃、旋派大部軍隊至交涉公署、遂擁入內、將戰地政務委員會交涉員蔡公時用蔴繩捆掷、挖去眼鼻、繼開槍將蔡擊斃、並縱火焚燒交涉公署事後、又轉往外交部長辦公處行兇、黃郛聞耗避去、彼等窮搜不獲、遂縱火又將外長辦公處燒去、日軍於此種暴行之下、一面以有組織之槍砲、向我國軍民掃射、我國民軍死者不計其數、一面派大部軍隊、至我國軍駐紮地點、勒令繳械、此一日上午事、至晚、我國高級軍事長官、與日本高級軍事長官、會商救濟辦法、正磋商間、日軍又向我軍開大砲轟擊、將無線電台轟倒、砲聲隆隆、至發電時、尙未停止、此次事變、在中國軍隊與日軍駐在地距離甚遠之際、日軍竟施此種凶頑至極之暴行、我國軍隊、爲正當防衛計、當然不得不開槍抵禦、綜計我國軍民死傷人數、實在一千餘名以上、黃外長業已拍電田中義一、提出特別嚴重抗議、內容約分三段、(一)在濟日軍向華方挑釁之原因、(二)日軍慘殺戰地政委會交涉員蔡公時之經過、(三)結論、謂日軍此種事件、不但大反國際條約、抑且違背萬國公法、爲人道所不容、應請迅速制止日軍無理、擅以槍砲向中國軍民轟擊之暴行、並立卽訓令撤退破壞國際條約之在魯日本軍隊、關於日軍逞兇之種種問題、應從根本討論、用正當手續解決云云、國民政府於本日(四日)下午四時、接得此項電報、卽召集臨時緊急會議、議決復電蔣(中正)黃(郛)、內容略謂外交手續、須特別嚴厲、我方態度、須特別持重、北伐軍事、仍請繼續努力、勿因此而氣餒、致墮對方之奸謀云云、(南京四日電)

◎國府接蔣總司令來電、報告日兵用大砲擊毀中國官署、死傷軍民無算、戰地政委會外交處主任蔡公時、爲日兵將耳鼻割去、旋卽因傷畢命、軍事高級長官、備受日兵侮辱、已由黃外長向日政府提出嚴重抗議、要求立卽撤退來華日軍、並懲凶道歉賠償、國府定徵(五日)上午十一時、開臨時緊急會議、討論應付策略、並電在滬委員吳稚暉等、迅卽來京、(南京四日電)

◎吳稚暉應國府電邀、商應付日兵在濟暴行、今晚由滬起程來京、(南京四日下午十一時電)

◎戰地政委會外交處主任蔡公時、有被日兵割去耳鼻、傷重斃命訊、民衆聞訊大憤激、(南京四日十一時電)

蔡氏家庭　蔡元配夫人張氏、潯人、民二蔡氏失敗、倉卒避滬、夫人因受驚在滬病歿、繼配爲潮汕望族郭景鸞女士、年三十歲、國學頗具根底、文字亦佳、初與蔡爲文字交、由敬慕而戀愛、民十在粵結婚、翌年生子、適海珠事起、因以名焉、現年六歲、於一星期前偕其母赴汕頭外祖母家省親、滬上尙有嫡妹、住法租界馬浪路、現正患病、蔡之凶耗、家屬至昨尙未聞悉、蔡爲人忠直、具膽略、視金如糞土、不事生產、家況蕭條、據其知友云、現尙負債累累也、

蔡氏略歷　蔡公時、別號㦤公、年四十六歲、九江人、前清貢生、生平有大志、擅長文字、書法極佳、外交尤其特長、因痛清室之不振、光緒末葉、負笈日本、入同盟會、謀有以覆清室、辛亥隨李烈鈞等起義武昌、旋赴九江、幫同林森擧義響應、事成、偕李烈鈞入皖、安慶因以克復、時被任爲九江保商局長、民二討袁之役、曾參預戎機、失敗亡命東瀛、旋走粵、供職大本營、國民軍興師北伐、蔡隨東路軍由粵而浙而滬、去歲解散總工會、蔡首先入據、被任工會組織統一委員會委員、旋被任爲金陵交涉署關監督、下車伊始、卽發生南洋丸案件、蔡交涉甚力、蔣總司令深器其才、此次大擧北伐、特任爲戰地政務委員會外交處主任、濟南克復、先任濟南交涉員、

▲蔡之滬寓　蔡在滬初寓馬浪路、嗣於出發徐州前、遷居於虹口狄思威路、與知友紀農誠同居一處、記者昨晚前往探詢、僅留女傭一人、一切均托紀夫人照料、惟截止今晨二時、紀家尙未得何項電報、紀夫人聞悉、遂對記者云「怪不得昨日我兩眼跳動不止、可憐紀君」、昨南由外交處寄到洋二百元、以供家用、並近攝大半身戎裝照片二張、於四月廿五日寄自徐州戰地、一致夫人郭景鸞、一贈紀農誠、不料該兩照片、卽爲蔡之永別紀念、又蔡之房內、堆置字畫詩本及照片甚衆、一望卽知其爲能文能字之人材也、

▲蔡之詩句　黃花崗十週紀念所作詩云、書劍披離酒半酣、幾回歌哭在春三、未除國蠹生方愧、拚得民權死亦甘、十載風雲餘馬鬣、一閣煙雨落龍潭、黃花淸瘦鵑啼處、猶覺哀時鄭所南、五百健兒齊遜去、八千子弟不生回、見明義利眞奇勇、能轉乾坤乃霸才、辭客愁隨荊棘長、英雄血和杜鵑開、諸公憑弔須珍重、不抱丹心莫錯來、心香一瓣奠荒邱、陌上風雲尙未收、鵑鳥紅啼珠海淚、菊花黃作漢塘秋、戰餘血肉皆功狗、劫後衣冠半沐猴、七十二人留寸土、元年今日已埋愁、白雲山下白雲浮、豈有艱難一哭休、氣節每於窮處見、功名都在死中求、而今大地非無主、不信好同倘有頭、粟粒蔡郎重下拜、紅霞白日雨悠悠、

濟南日兵暴行未已

◎中日軍衝突至昨晚七時始停、但日軍仍不時挑釁、澈夜有斷續之鎗聲、(濟南四日上午九時電)

濟南國軍大受損傷

◎濟南日軍昨午以槍砲掃射國軍、賀耀祖部受損最重、死傷近六百人、總部命令制止還擊、現已提嚴重抗議、要求日政府立卽撤退日兵、並懲凶道歉賠償、(徐州四日上午十時電)

◎日軍向國軍挑釁、蔣總司令力持鎭靜、制止還擊、故國軍受傷頗重、(濟南四日電)

◎今日濟南華兵有不退出日兵所守區域者日兵圖繳其械、致復起巷戰、(天津四日路透電)

◎天津最近消息云、濟南衝突歷七小時、因蔣介石與日當道之雙方努力、現已平靖、日兵死五人、傷二十人、日僑亦死多人、聞他國僑民亦有受傷、但詳情未悉、華人方面死傷約八百人(東京路透社電)

日人所傳衝突狀況

昨日至午鎗砲未停

◎本日上午八時四十分發濟南來電云、日軍正將着手解除商埠地內南軍之武裝時、各處再發生猛烈之巷戰、日軍師團司令部與天津派遣隊間兩地區之連絡、因電話線已被剪斷、遂致隔絕、兩軍今尙繼續激戰甚爲猛烈、此間西部之日軍、在三馬路附近與東奔兩會社出張所有第六師團主計一名、不知下落、有衛兵數名陣亡、東部之天津派遣軍、有田中憲兵伍長竹花一等卒陣亡、末松中尉負重傷、植松中尉以下五名負傷、(天津四日東方電)

◎日使署宣稱、濟南華軍領袖與日員商妥、於晨間七時撤退商埠之兵、但至十一時華兵仍集於商埠東邊、勢欲衝入、以是戰事復作、至午後二時、仍在進行、黃河橋已斷、故天津日兵未能以火車直達濟南、聞膠濟鐵路今日復在靑島與張店間被斷、通博山之支路亦被毀、(北京四日路透電)

◎本日上午十一時發濟南來電云、商埠地內各處之巷戰、至今尙未停息、(天津四日東方電)

◎日本陸軍省接四日午前三時四十八分發濟南來電云、中日兩軍之代表會見後、交涉已結束、決定至四日晨七時止、南軍全部退至商埠地外、(東京四日東方電)

◎據濟南三日午後十一時發公報、日軍死者五名、負傷者達二十名、激戰時間共歷七小時之久、殺死賀耀祖軍共百餘人、經中日兩軍代表協力彈壓之結果、自午後六時許槍聲漸稀、戰鬬趨向鎭靜、(天津四日東方電)

◎濟南中日兩軍衝突、據今晨一時止所接報告、兩軍之間、現尙繼續戰鬬中、日本軍之死傷將校三、憲兵一、下士卒二十名、南軍之死傷雖不詳、然大約有八百名、(靑島四日東方電)

◎據濟南三日午後四時半發電、濟南方面之槍聲益密、領事館與東部區域之連絡依然斷絕、在西部方面之交戰、截止午後四時半、日軍之損害爲負傷者將校三名、憲兵下士兵卒三十名、無戰死者、日僑無死傷之人、續電云、至午後七時、槍聲漸稀、(天津□日東方電)

◎本日日本陸軍省發表、截至三日晚止、已判明之日軍死者五名、傷者二十名、不知下落者十一名、中國兵死者不下百名、(東京四日東方電)

◎濟南日軍與南軍衝突、日兵死一名、傷三十三名、日僑二千人中、婦孺均赴靑島、(東京電通電)

◎截止三日午後三時許、日本負傷兵第四中隊馬唐利吉受創、彈中右肩胛、但無生命之虞、中國方面死傷甚衆、(北京四日東方電)

◎濟南之中日軍衝突、至昨晚八時許稍鎭靜、雖至今晨二時許、槍聲復盛、於各處從事激戰、至六時許又歸鎭靜、目下槍聲尙未停、今晨來中日當局間開始停戰交涉、先令南軍暫退至商埠地外、已得南軍方面諒解、(北京電)

◎據本日上午十一時所發濟南來電云、市內局部的戰鬬尙依然不絕、又有武裝之南軍從東面整隊向商埠地前進、將發生如何之結果、不可測度、(北京四日東方電)

◎傳聞蔣介石向濟南日當道聲明必維持秩序後、日兵卽從防地撤回、而集於商埠之日童學校、未幾雙方轟擊一小時半、但後又互擊、昨晚六時始止、今晨又作、五時終止、今晨六時、日軍當道與南軍領袖議妥、中國軍隊撤出商埠之外、日兵死五人、傷二十人、其中有傷勢危重者、日僑被槍及遇害者當不在少、聞外人亦被擾及、但無詳報、衆料南兵當屬於賀耀祖所統、近從漢口經鄭州而至津浦路戰線之三師湘兵、濟南日兵現有三千、而國民軍則有四萬人、(北京四日路透電)

◎據官報稱、濟南南軍司令曾担保保護日人之生命財產、日兵乃撤除防禦工事、未幾卽發生衝突、華人死者逾百人、傷者甚多、今日下午此間接北京消息、南軍現由日兵防區撤退、中日當局現正磋商遏止騷亂辦法、(東京四日路透電)

◎蔣介石方振武於中日兵衝突事件發生後、立布濟南戒嚴令、從事市中之警備、(天津三日東方電)

◎濟南大局仍爲民衆所注意、各報午間份起號外、購者爭先、商家頗以事變爲慮、故各項市面均見減色、(大阪四日路透電)

◎代表國民政府交涉要求交付靑島之王泰廷(譯音)、本日午後二時乘榊丸入口、因恐中國官廳加以逮捕、不敢上岸、旋乘同船赴大連、(靑島三日電)

日本大調兵隊赴濟南

◎日政府本日閣議決定出兵、卽發開拔命令、㊀由滿洲駐屯軍宇都宮師團長急派一混成旅赴濟南、所遺防地由朝鮮龍山師團派一旅往塡、又電濟南、由龍山及羅南派兵塡防、又電云、日本之日本當局由旅順及柳樹屯派一混成旅經由靑島赴本日緊急閣議、將決定除由滿洲急派一旅外、並由內地再派一師、(東京四日電通電)

◎在靑島之岩倉旅團、今晨由靑島出發、馳往濟南、因此擬由在滿部隊急派一個混成旅赴靑、(東京四日東方電)

◎日政府閣議結果、決定由旅順柳樹屯派四營、由滿洲駐屯軍派一混成旅、岩倉旅團已向濟南急行、內地亦準備派兵、(東京四日電通電)

◎駐紮鐵嶺遼陽之日軍、亦準備出發赴濟南、(東京四日電通電)

◎本日陸軍省公表、因應山東方面情況急變第六師團之兵力有增加之必要、特先由關東軍派步兵四大隊爲基幹部隊、由朝鮮派飛行部隊、並由內地派鐵道部隊、共增派兵員總數二千三百、馬五十匹、由關東軍增派之部隊、定五日由大連輪乘出發、六日可抵靑島、並由朝鮮派混成一旅團(兵員二千馬一百五十匹)赴滿洲、以補充滿洲方面之兵力、(東京四日東方電)

◎担任靑島警備之第三十六旅團長岩倉少將、將後事交托日本海軍陸戰隊、統率第三十三聯隊及各部隊、本日開往濟南、擬從事强行軍、(靑島四日東方電)

◎北京消息稱、天津日戍兵決議派武裝火車載援兵赴濟南、張作霖願助兵日兵軍火、日兵謝絕之、(東京四日路透電)

◎日當局派驅逐艦四艘赴靑島、但因須事準備、大約須至六日始能起碇、(東京四日路透電)

◎海軍省恐濟南事變發生後長江及華南各口岸有排日行動、已調軍艦、俾分赴各處豫防、(東京電)

◎大連混成旅二千人、已奉命赴靑島、(東京四日路透電)

◎日內閣決定由朝鮮派兵一旅赴大連、準備於必要時開往山東、(東京四日路透電)

◎岩倉少將接濟南衝突之報告後、決定將留駐靑島之兵、卽調赴濟南、而靑島日僑利益之保護事宜、則由日艦隊擔任之、東京當道現亦考慮由日本與南滿遣派援兵事、(東京四日路透電)

◎駐津日本駐屯軍司令部應濟南日本派遣軍之要求、預備急派裝甲列車赴濟、(北京四日東方電)

馮玉祥過徐赴濟

◎馮玉祥四日午後二時、專車率總部由蘭封抵徐、衛立煌等赴站歡迎、下午四時專車北開赴濟南、民權鐵甲車

▲尙有濟南特別警報轉第二版▼

體育紀載

(8)高跳(High jump)

(9)二百米賽跑(200 meters dash)

先接觸者爲美國公學與猶太、於下午五時半在中華棒球場擧行、雙方實力平均、故開始後戰鬬異常

各隊相約假該場交戰者、小橡皮足球有八十八隊、籃球有(計四十四組)、足球有八隊、(計四組)、

教員暫行條例一份、㊁禁止淫書之流傳、有云査小學教材既經大學院從事審訂、在未經審定頒發

以何市長維繫情殷、不忍決絕而去、陳局長本係一專門學者、去年曾一度辭職、只技適大學院

第三百十五期

時報 THE EASTERN TIMES 新光

十七年五月五日

南京衛生運動 市政府清潔團五月三日早六時半出發赴三山街等處掃除此經過奇望街時攝影 南京中華照相館

Sanitary Campaign at Nanking—Nanking Municipality held Sanitary Campaign on May 3. The above shows that many officials and representatives of various organizations were marching to their apponited place for starting the campaign.

滬寧鐵路客貨車五月一日晨由錫開來滬在眞茹出軌圍觀者多暨南大學學生 張錦鴻

Train derailed—S. N. Railway train from Wusih was derailed at Chengju on May 1. The crowd was composed Chiefly of Students of the Chi-Nan Univ.

郭懷璞博士回國 郭君(右)國民政府派赴歐美各國調查司法事竣於昨日由馬賽乘輪回滬 戈公振

Dr. Kuo Wei-Puh—The Special Delegate, sent by the Nationalist Government to investigate judicial administration of European countries disembark at Marseilles for China on May 4.

2• 重要職員「自左至右」事務主任江練如教務主任唐啓宇廳長何玉書訓育主任康瀚左上角國民政府代表曾伯興右上角中央黨部代表葉楚傖均蒞會致訓詞

江蘇農礦廳合作社指導員養成所民立五月一日行開學禮 1. 養成所

Co-operative Society Movement at Nanking. 1. School for Training directors of the Co-operative Society formally opened on May 1, by Kiangsu Burean of Agriculture and Industry. 2. Staff of the School—From right to left, Mr. Kang Hang, the Moral Director, Mr. Hu Yu-Shu, the President, Mr. Tang Chin-Yu, the Dean and Mr Kang Lien-Ju, the Superintendent, (Right above) Yih Tso-Chong, representative of the Central Party Headquarters and (left above) Tseng Peh-Shing, representative of the Nationalist Government delivered speeches on the occasion.

蘇州晏成中學科學研究社社員旅行來申參觀時報館 右坐第二人爲該社顧問錢嘉集碩士

Students of the Yates Academy of Soochow paid a visit to Eastern Times yesterday. They are members of a Scientific society of the school. Mr. Chien Chia-Shih M. A. (Sitting 2nd from right) is its advisor.

留歐回國美術文學家紀念五一節

Recently returned artists from Europe cerebrated May 1 at a famous garden in Shanghai.

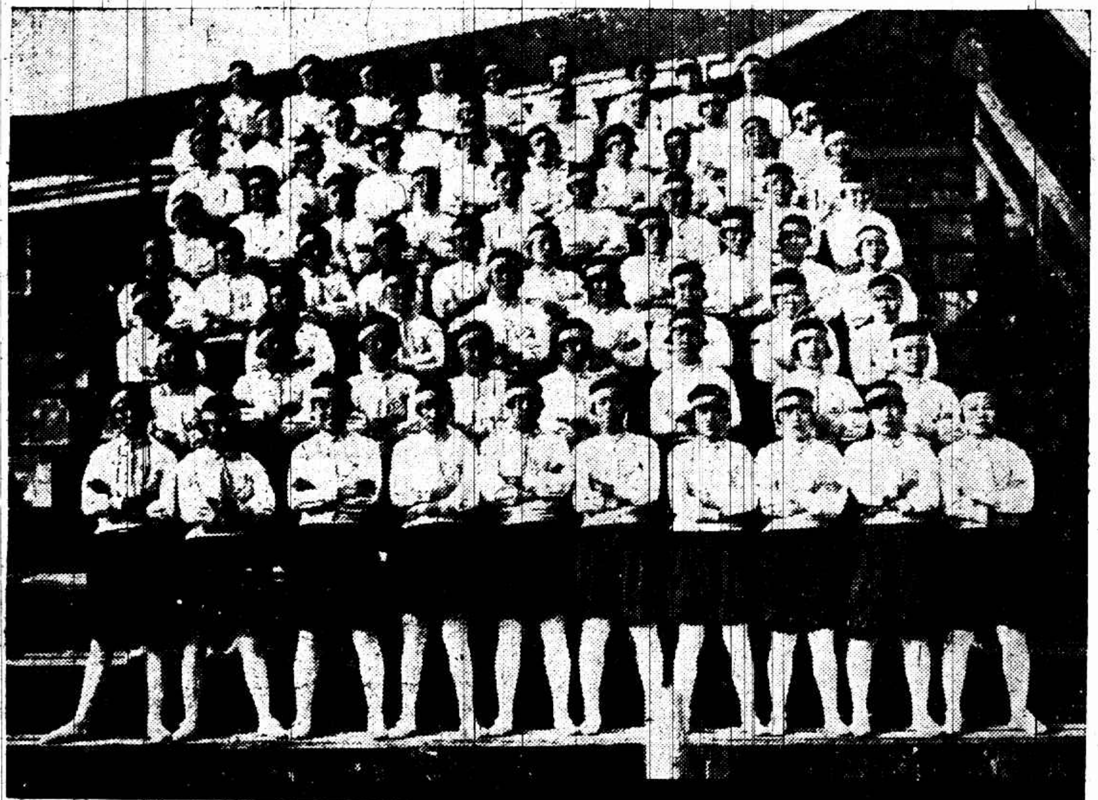

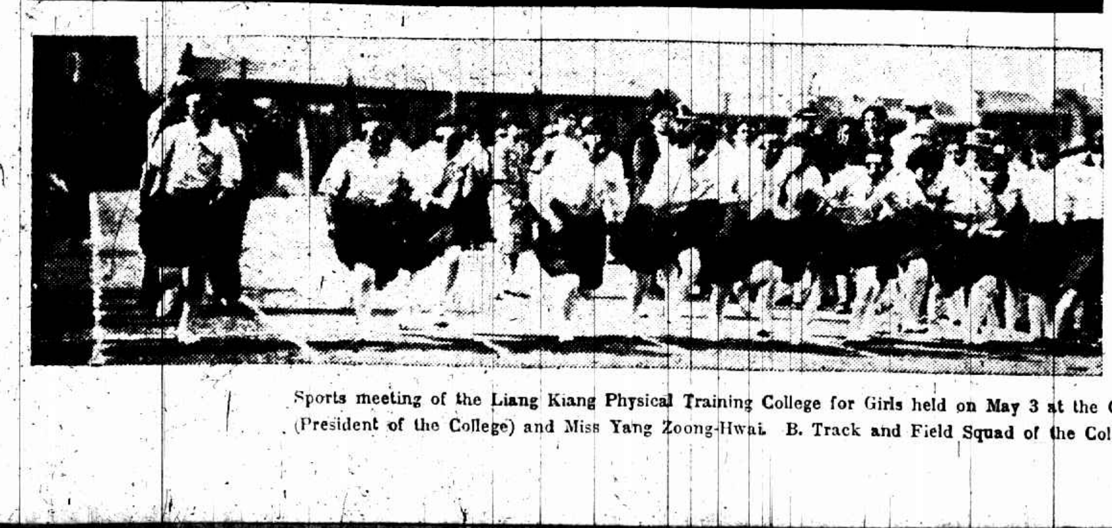

上海兩江女子體育專門學校春季運動會 進日在中華田徑場舉行 張有德

A 評判員「自左至右」程隱青女士吳麗冰女士陸禮華女士(校長)楊頌輝女士

B 運動員全體

C 擲鉛球

D 四百米起賽

Sports meeting of the Liang Kiang Physical Training College for Girls held on May 3 at the China Athletic Ground. A. Judges—From left, to right Miss Chen Ying-Ching, Miss Wu Lin-Ping, Mrs. Loh Li-Hwa (President of the College) and Miss Yang Zoong-Hwai. B. Track and Field Squad of the College. C. Putting the Shot. D. Start of 400 meters dash.

上海紀載

警報傳來！日兵在濟南暴行 反日會急籌應付

市指委會市政府警備司令部前開黨政軍聯席會議、決定召集各公團代表會議產生五月革命紀念委員會、及反日出兵委員會、玆聞反日出兵委員會以日本出兵山東、竟至發生在濟南挑釁之事、除遵照中央意旨喚醒民衆外、即日須召集緊急會議、討論應付辦法、市商民協會常務委員駱清華、在本會提議組織商界反日出兵委員會、與各界共籌對付方法、

昨日下午七時、警備司令錢大鈞、宴請駐滬日本海軍陸戰隊大佐松本指揮於錢寓楓林路蔡坊錢氏私宅、陪席者有日本領事公館正領事濱六芳夫郎及松本大佐之僚屬六七人、聞對濟南事有所質問

留日各團體推代表來 士官學校退學學生亦到 報告最近日人壓迫情形

(參觀第一張國際記載)

中華留日各團體對日外交後援會代表劉南峰昨日到滬、同來者有日本士官學校退學學生二十五人、現寓民國路泰安棧、聞劉代表擬於明日赴市黨部、報告在日近受壓迫情形、並往國民政府呈請交涉釋放被捕之七學生、士官退學學生姓名籍貫探誌於下、

(粵)朱卿雲・(奉)曹瑞麟・(川)何鍾・(皖)高長柱・(川)施懷遠・(川)青簡・(湘)唐一・(鄂)劉國鈞・(奉)蘇開元・(晉)李登明・(贛)鄧傳鼎・(奉)董新和・(粵)符元炯・(奉)李大超・(川)田偉然・(皖)馬存茂・(川)余材・(川)邱季良・(奉)李英夫・(皖)李壽康・(鄂)丁華・(黑)果錚光・(奉)顧宏揚・(皖)李新華・(皖)范洪・

繼續五四兩大精神 紀念會中之扼要語
嚴重交涉日兵暴行 學界通過致外部電

昨日爲五四運動九周紀念日、上海各級黨部各級政府及軍政機關各民衆團體聯合假西門少年宣講團舉行紀念典禮、到代表三百餘人、學聯代表胡越演說、五四運動不僅是單純的學生運動、乃全國各階級聯合的救國運動、不僅是政治革命、並且是思想革命、市政府代表余精一謂、五四運動乃繼承辛亥革命、而較辛亥革命更有意義之運動、經五四後各界民衆有深切之覺悟、了解國民革命、於是紛紛加入國民黨、故五四運動與國民革命有極大關係、市黨部代表趙澍謂、我們須繼續五四兩大精神、㈠反帝國主義、剷除一切賣國賊、㈡剷除一切舊禮教舊習慣、開一民族的新生機、繼此市商民協會代表駱清華、淞滬警備司令代表楊奇、婦女協會籌備會代表嚴清穆、各馬路商總會代表王肇成等、亦均有精采演說、

又學生聯合會於下午假總商會開五四紀念大會、到各校學生會及各界代表一千餘人、演說之後、提案(甲)請外交部嚴重交涉日本出兵電、通過、(乙)請中央黨部復議上海學生總要求、(丙)收回教育權、(丁)反對約翰復活、(戊)請大學院收回改變學生組織成議、(己)反對日兵在濟南屠殺中國人民宣言、一致通過、(庚)收回體育自辦、游藝有光華大學國樂、大夏大學口琴合奏舞蹈、及劉光權烈士投江恨史、復旦大學獨脚戲、民光女學麻雀和小孩、東南醫大琵琶獨奏及京戲、中華藝術大學綱琴獨奏、蝴蝶歌舞學校之落花流水一對愛人等、此外各學校舉行紀念會者、有光華大學、上海公學、中華職業學校、道中女學、滬江大學等、

勞資問題

漆業明日緊急會議

漆業總公所、日前因特別市油漆業職工總會要求增加工價、及改良待遇、據情呈請農工商局、於本月二日召集雙方調解、簽立約據、限期於下星期一正式解決、如逾限店方仍無確定表示、將職工總會提議條件作爲完全狀認、公所因訂明日午後一時至四時、在本公所開全體店東緊急會議、

華商電工要求加薪

華商電氣工會呈文民衆訓練會、警備司令部農工商局、請向公司嚴重交涉、限期補加工資、

祥生鐵廠工人復工 成立第一分會

滬東祥生鐵廠機子間工友、向廠方要求加薪、罷工五十餘日、由總工會交涉、完全應允、於昨日復工、現祥生鐵廠全體工友六十餘人、多係祥生鐵廠分出、組織工會、定名祥生鐵廠職工會第一分會、

時人行蹤

何應欽來檢閱軍隊

總司令部總參謀長何應欽、昨日由京來、定今日在龍華檢閱三十二軍軍隊、

市政要聞

農工商局出版叢書

農工商局現在編輯叢書、工業類第一種爲工廠安全設備須知、現已出版、

電氣規則酌量修改

各電氣公司請求修改取締電業規則及電氣營業征稅規則、公安局昨邀集財政局工務局代表商議結果、在可能範圍內、酌量修改條文、一面批示該公司等、一面呈請市政府核准、

市政府方面

機關消息

(一)[illegible]

(二)農工商局呈請市政府、修改[illegible]出口檢驗所承商契約、市政府以所改修條文、均屬[illegible]、維持國際信用起見、應准如擬辦理、

(三)國民政府令市政府、謂財政部奉頒公債條例、現經製定明令公布、應飭遵施行、市政府已令各局知照、

滬江觀影記　天生

滬江大學攝影學社組織已有多年、去年秋、自倪治仙陳春波被舉爲正副社長後、更能熱心社務、鼓勵社員引起興趣、十月廿九號舉行第一屆攝影展覽會、成績已斐然可觀、日昨又舉行第二屆攝影展覽會於該校之藏書室、記者驅車往觀、全部作品約百件、成績殊多精進、尤以諸作者能各具作風、向個性方面發展爲難得、倪治仙君之春泛、略似華社中胡伯翔君所作、取景簡約、而實包含無限美意、又其「歸去來兮」、亦能表示日暮歸途之情景、「溪回山靜」、於淺溪邊聳立高樹、猶如一畫、「朝霧」一幀攝可憎之木、春、取材不同凡守、「根本問題」寫一普通鞋匠、正在工作、情態自然、「靜物」一幀、亦難能可貴、春波君之「煙雨」爲西湖風雨欲來景象、「涼蟾」一幀、表現月明初上、銀波蕩漾、甚富美感、「陳昌蔚君之「斜陽一抹」、雄偉可愛、克興君之「晚泊」攝品中亦居上乘、統觀滬大此次作品、似多傾向日本派之描法、如「春泛」「朝霧」「煙雨」等、均妙在輕描淡寫、然不若英人作品之雄壯濃厚、蓋日人攝影、取景重簡、配光尚柔、巧小靈瓏、淡雅悅目、使於習者之摹倣、所望該社社員更能努力研究、益求精進、則將來爲我攝影界放一異彩、記者有厚望焉、昨日下午、華社社友陳萬里君由杭來、偕郎靜山君同往參觀、亦頗佩該社社友之能熱心研究、

華社同人之公宴

陳萬里君由杭來

攝影家陳萬里君昨日由杭來申、參觀滬江大學攝影展覽會、頗加稱賞、華社同人晚間宴之於共樂春、據陳君云、明後日便須回杭、因浙省民政廳此次委令視察金衢嚴處溫各縣政績、已摒擋就緒、即將出發、此行爲期須二月、當一探雁蕩之勝、華社同人瀛望陳君能將此行所得、或爲文字、或爲照片、常川寄登本報、並與討論以後社務、甚爲歡洽、又湖濱影話、陳君因公務忙碌、一時不能續稿、須待回杭以後、

僑務局印發移民律

僑務局近來徵集各國關於華人之法律條律、已收到加拿大新加坡美國等起、加拿大一部已有譯文、特先行發表、並油印多份、以備關心者索閱、餘則正在翻譯中、

長途電話更改收費

六月一日起實行

滬寧淞蘇錫鎮間長途電話公司擬於六月一日起實行更改電話繳費預付辦法、大率須繳二個月長途電話之用、但無論如何、至少須收十元、

保衛團組織軍樂隊

市區保衛團第九支隊團員、朱鍵蘇民誠等、自動發起、組織該團軍樂隊、現已集有隊員十餘人、每於課餘、至公共體育場練習、而由軍樂教練馬君擔任訓練、

軍委會辦事處撤銷

軍事委員會經理處駐滬辦事處已撤銷、嗣後如有要公、逕至南京銅井巷軍委會經理處接洽、

公園紀事

市婦女協會之籌備

市婦女協會籌備委員會昨日召集第一次會議、議決如下、(一)籌備會組織法由羅靜軒、談社英起草、(二)籌備會會址、由傅志英吳淑貞負責辦理、

今日各界兩種表示

紀念中山先生 慶祝克復濟南 在總商會開會

今日爲孫中山先生就任非常大總統之日、各團體機關於上午十時假總商會舉行紀念大會、並慶祝克復濟南、全市商店居民須一律懸旗、昨日爲學界運動之「五四」九週紀念節、華租各界男女學校均停課一天、除在本校開會紀念外、並推派代表赴少年宣講團參預紀念大會、

銀行公會請全國信 令鄂財廳撤消廢止公債議

銀行公會昨呈財部公函、請轉行湖北省政府、將湖北財政廳提議廢止湖北金融財政两項公債條例之議、迅予撤銷、以全國信、

龍華方面發現敵機炸彈

前日龍華方面車站左右荒頭處、及前面草屋、共落下炸彈六放、均未傷人、軌道亦未損壞、昨日某報登載法租界電車公司廠傍有炸彈發見云云、今從當局方無調查所得、此事全屬子虛、並無炸彈等物發現、

華董委在工部局中 各組委員會多有加入 佔人數三分之一以上

工部局各組委員會、現經董事會議決、分別函聘、玆錄各委員會委員如下、

㈠財政・捐稅・請願委員會 裴衞・費信惇・船津・瓊司東・賴門・貝淞孫・秦潤卿・

㈡防衛委員會 陳霆銳・福島・徐新六・賴門・派探生・

㈢員司任用委員會 瓊司東・李馥蓀・賴門・派探生・

㈣公用委員會 瓊司東・賴姆白・林康侯・趙晉卿・

㈤衞生委員會 錢龍章・徐新六・馬諾・尼爾・派探生・

㈥電氣委員會 納溼歇爾・賴姆白・賴門・批爾・黑田・

㈦交通委員會 埃爾拿・陳霆銳・古潘・賴門岡田・

㈧工務委員會 埃拿爾・裴爾頓・姆白・袁履登・

㈨華人教育委員會 馬夏・聶其杰・格蘭格生・賴姆白・林康侯・趙晉卿・(按華人教育委員會委員六人、去年係外人四、華人二、本年爲華人外人各三、)

委員總數、共爲二十八人、內外董九人、華董三人、共十二人、均兼任委員外、餘爲華委員七人、外委員九人、華董華委員共十人、佔全數三分之一以上

商界分卅六隊募捐 將以慰勞北伐將士

錢大鈞張定璠前晚爲慰勞北伐將士大會募捐事、假座上海總商會、宴請商界領袖、最後決定商界即日成立募捐隊一百隊、每隊認定二千元、當場認定者、共有三十六隊、計寧波同鄉會五隊、交易所聯合會三隊、徽寧同鄉會二隊、廣肇公所與僑聯合會三隊、紹興同鄉會二隊、蘇州同鄉會二隊、商民協會二隊、報關公所一隊、各馬路商聯會二隊、書業公會二隊、航業公會江西同鄉會灰黃白業豆米業黃磋玖虞洽卿顧馨一朱吟江王一亭聞蘭亭各一隊、王曉籟王彬彥合一隊、總商會三主席合一隊、縣商會四主席合一隊、並決定商界募捐委員會即設在總商會、公推馮少山林康侯趙晉卿等爲委員、即晚發出通告、於昨日上午在總商會開會、繼續認定募捐、分頭勸募、限二星期內結束、又軍會政訓部代表陳無邪奉政訓部令、以我軍已克濟南、政治工作十分緊張、組織處長馮耐園出發前方、由陳無邪代理、肩即日回部、滬慰勞會事由馮有眞陳稚宜二人負責、馮陳二氏已於昨晨抵滬、陳於即晚返寧矣、

職工運動

南貨業職工會近訊

南貨業職工會最近工作彙誌如下、(一)近因奸人在外造謠、謂該會與職康同志與北區穢鳳林密訂密約云云、現該會已發表宣言、極力否認、(二)決定於月底改選執委、

廣帮臘味工會成立

廣帮臘味業工會昨舉行成立大會、[illegible]

清潔工會衝突即息

清潔工會會員昨日在新閘衞生分所發薪之時、因會員與委員有動武之事、秩序大亂、工統會派員前往調解、據各工友云、因該分會帳目不開、收付清單、致起衝突、結果工友方面會帳照付、一面責該分會帳目即將收支清單公佈、

商界一覽

財部催認捲煙庫券

財部總次長昨電本埠各重要商業團體、捲菸庫券、業經勸募委員會公同議定、一律按第一次二五庫券認額五成承募、務請於五日內將款如數繳納、所有應發庫券業已印就、即可照給、

罐頭食品捐決停徵

總商會接國民政府財政部代電、福建包捐商沈其勳擬創辦罐頭食品特捐一案、前由貴會以商代電陳請制止前來、當經本部令行福建財政廳飭停征具報核奪在案、玆據前由、除再飭福建財政廳迅即轉飭停征具報核奪外、特此復達查照、

商界歡送劉團長

四十六軍第七師第二團開赴鎮江、團長劉保興本埠商界向多聯絡、故昨日出發時、商總聯會及漢璧禮路西華德路滬西四路四川路海甯路西藏路九江路等各商聯會代表及中華僑商公益會等計四十餘人前往歡送、

海關用華文已成熟

江海關監督公署通知總商會、據稅務司梅樂和復稱、海關應用文字、悉以中文爲主、現擬逐漸改用、必竭力使之實現、

商協會謀統一組織

市商民協會、昨分至中央黨部、上海特別市黨部、請特頒訓令、督促舊有各商業團體依法改組商民協會、

檢查印花再請緩

閘北公團爲印花稅處檢查印花事、昨在閘北商會開聯席會議、王曉籟主席、會議結果、本月份內暫請勿予檢查、

各業認購庫券續報

特捐辦事處勸募員昨赴法租界公館馬路等處進行勸募、又一隊在四川路繼續進行、南區辦事處勸募員昨日出發、向各業商號門勸募、得永潤綢緞號二十元、毛義興絲號行四十元、又協興昇二十元、興和三十元、陸生記毯廠店二十元、德大絲線店二十元、又紗業認捐公所連紗業南北市分設之捐款處所二十處、認購洋五百元、

花砲商營業規則

市公安局發表取締花炮營業規則、大要爲製造場內應設地窖一處、存儲製成之貨、鉅大雙響炮竹及起火流星擲炮一概不准製售、違則處罰、

滬杭夜貨車復通

滬杭鐵路一百三十四號橋及一百廿七號橋之橋樑軌道已於昨晨修築完工、夜貨車亦於昨日起照常開駛、

華西書社先行交易

江灣車站路華西書社爲便利江灣學界而設、已於五月一日先行交易、經售商務印書館書籍文具、售價亦和與商務相同、

光華絲織廠查詢無着

總商會接據國貨工廠復函、上海光華美術絲織廠地址、連日調查無着、

會計師司法待遇核准

會計師公會司法待遇一節、財部已接到法部咨覆、暫准施行、

速發內港照已通令

財政部據上海航業公會電請飭各關稅務司、嗣後對於華輪請領內港照時、務宜速辦、財政部已令飭江漢宜昌及沿江各海關監督知照、

煤炭商協議決四案

商民協會煤炭公會、昨在煤炭公所開會員大會、第一議案請願廢除煤類特稅、公決推定毛春圃陸禎祥潘以三成仁友三運動特稅、公決推代表人赴京請願、第二議案劃辦學校、公決定名爲通山學校、催促禁煙局撥款、隨即選出、訂期成立、第三議案煤炭同行規則、公決施行、如有未妥處、隨時提出修改、第四議案改造公所前進爲市房、公決贊成、

鴻裕紗廠遷讓問題

滬西四路商聯會昨日開會、據委根路會員聯名來函、以秦利洋行受任鴻裕紗廠市房經租權、託詞修理、強迫遷讓、議決推姚少甫陳尉文兩代表持函赴商總聯會請援、

各方雜訊

朱玉蟬女士扇葉廉價

王蟬女士之書法、眞草俱工、畫吏清逸疏宕、能以氣運勝人、玆來滬上、擬廣結翰墨因緣、由女士一人書畫之扇葉、每柄廉價至二元二角、收件處爲南京路望平街口心聲唱機公司、三馬路大新街口快樂公司、及大舞台東首文煥印刷公司、而邑廟麗雲閣、青蓮室、筆花樓亦均代爲收件、

朱克昌遷移診所

海上名醫朱克昌、現已遷移至三馬路大新里十一號、照常施診、

李秋君女士潤格

堂尺 十元四尺爲止 條幅 減半 尺頁扇面每件五元 山水花卉人物同例點景工細加倍 刻石 每字二元 收件處上海卡德路八十號李宅各大箋扇莊及時報館

久咳丸辨僞法

唐拾義佈告

㈠僞品包內無驗眞券

㈡僞品或有僞驗眞券但翻印者像模糊不堪

如無上述諸券方爲眞品將券交同總行即贈本廠美人畫向例一張換一張從不改章

瘋癱骨痛血有毒

梅毒經久不治○毒菌潛入血液○而成瘋癱骨痛○故根本治法○必宜清血中之毒○本藥房發行「哈蘭士內服六零六」清血解毒○惟一聖藥○凡蘊積血毒釀成之全身瘋癱四肢麻木背脊瘋癱筋骨牽痛等一切瘋症服之○立見全愈

哈蘭士外搽六零六專治搽數次能拔毒生肌 立見收口每盒一元棕盒七角

每瓶洋一元七角五分

上海四馬路中市

太和大藥房總發行 各埠藥房均有出售

戲院	地址	今天日夜開演
共和影戲院	西門方板橋	最後之一分鐘
中華大戲院	法大馬路吉祥街口	上部白雲塔
北京大戲院	北京路貴州路口	續盧宮秘史
百星大戲院	老靶子路福生路口	歌舞皇后
通俗大戲院	大東門小南門	車遲國
虹口大戲院	虹口乍浦路口	平野救美記
夏令配克大戲院	靜安寺路	神仙艷舞
恩派亞大戲院	法租界霞飛路口	戰地之神
萬國大戲院	西華德路大連灣路	日俄之戰
中央大戲院	六馬路舞台舊址	獅子樓
新中央大戲院	北四川路海甯路口	日俄之戰
卡德大戲院	新閘路卡德路口	王氏四俠
世界大戲院	閘北西寶興路口	古宮魔影
奧迪安大戲院	北四川路	雪山葬漢
上海大戲院	北四川路	兒女英雄
東華大戲院	法租界霞飛路	十誡
卡爾登大戲院	靜安寺路派克路	花光球影
共舞台影戲院	法租界	偉大巨片 十誡

麥田中躍出 狙擊工頭

陶宇發傷重

本地人陶宇發、年五十、向在工部局電氣處楊樹浦分廠爲水木匠工頭、家住定海路五十一號、昨日上午、陶應某西人之請托、至平涼路修理房屋、至十一時四十五分、因午餐返家、行經平涼路桂陽路角、路旁麥田內突有一人躍出、出槍喝令陶與其友不要響、繼即向陶連發二槍而逸、一彈中陶右額、彈穿左耳出、一彈中右腹穿背而出、立時倒地、經其友報告楊樹浦捕房、車送同仁醫院醫治、聞受傷頗重、恐有生命之虞

車底餘生

大自鳴鐘附近電車傷人

法商四十三號二路電車昨晨九時三十分、由十六舖往徐家匯、行至大自鳴鐘相近救火會門首、適有一身着嗶嘰夾衫四十餘歲之男子、行經該處、不及避讓、致爲該車撞倒、身在車底、嗣經該車司機設法將車抬起、拖出受傷男子、而該男子右臂已爲碾斷、當經巡捕督同該車賣票、車送左近醫院求治、(上海社)

盜跡

熄燈鳴警笛

德和銀樓來盜 見勢不佳逃逸

法租界愷自邇路二十四號二十六號門牌李懋齋所開德和銀樓、昨晚八點三刻、突來盜匪四名、一盜持槍、跳入店堂、正在搜刦之時、當被店夥將電火總門熄滅、一面奔至樓上、鳴吹警笛、該匪等見勢不佳、一哄而散、

一幕驚人險劇

官瀆里躍車… 劇盜泅水三次

兩偵探奮勇… 雖傷幸達目的

劇盜邵成南、常熟人、年二十三歲、在滬犯案纍纍、今年正月間、又在無錫南門外、行刦蘇錫班船銀洋一萬三千五百餘元、後即潛逃來滬、日前經市公安局探員在小東門外閔行路居協威酒店中、瞥見該盜、正在獨酌、當即會同法租界捕房探捕、將其拿獲、當晚八時、即移解公安局收押、該盜已直認行刦不諱、並供夥盜吳培秀、已在錫就獲等語、無錫公安局得訊後、即派探徐少甫陳大龍及毛某等三人來滬迎提、當於二日搭乘二點二十分之滬寗夜車、押解返錫、至四時許、車過蘇州官瀆里一〇八號鐵橋時、該盜佯稱小便、陳探等乃將其右手手銬開去、並同赴厠所、在後監視、不意該盜、乘探不備之際、驟出驚人絕技扒上窗口、縱身躍下、狂奔而逸、陳毛二探等見覺察、亦即隨之躍下、二探躍下時、撲地受傷、當有隨車路警欲出阻止、奈已不及、陳探受傷較重、已不能行動、邵盜時已逃至晚人弄、泅水渡河、毛探則因受傷較輕、仍能追趕、幸當時適有蘇州公安局東八分所巡長杜發祥、查崗過此、毛探即向其申明情形、請爲協緝、當因不諳水性、乃繞道、由北馬路橋、迎面兜捕、則邵盜已泳至安春橋堍、出水登陸、雇乘黃包車、向南馬路橋而逸、杜巡長當即喝令停車、該盜見弋者在後、復由黃包車上、縱身躍下、再行投河鳧水、泳至彼岸、向東離弄而逃、至來行碼頭、又躍河欲渡、此時杜巡長已追趕至吊橋灣、瞥見停泊河畔之小船、越至木排上、始行將盜擒獲、拘至東八分所、轉解總署、受傷之陳探、當即送往福音醫院醫治、額骨跌斷、惟尚無性命之憂、毛探則以輕傷故於當晚搭車、返錫報告、劇盜邵成南、在蘇供云、向以搖船爲業、又名蕭成南、於正月間、偕同培生等五人、在錫行刦班船、本人僅得一百二十元、日前在滬被捕、今日被押上車、解至錫後、即須槍斃、一無生路、故特冒此大險、希圖僥倖、但天不佑我、卒爲擒獲、尚有老母、則在閶門外爲傭、懇爲通知、俾見一面、徐署長以案關重大、故未允諾、並於當晚十二時、派警士六名均備手槍押解公安局收押、候無錫公安局迎提歸案、

車中滾出 一命不救

三車夫解法院

婦人沈秦氏(四十五歲)昨日上午雇乘范三所拉黃包車、擬到女婿李慶瀾處、車行至閘北大統路背後、忽有劉講周陰茂金兩人、各拉黃包車飛奔而來、欲追出范車、致將范車撞翻、沈秦氏即由車中滾出、倒於石上、頓時頭破血流、要害亦受損傷、人遂昏去、范見肇禍端、鳴警到來、將劉陰兩人連同范、一併拘入四區警所收押、該氏當送寶隆醫院求治、不料傷勢沉重、旋即斃命、該警所以案關人命、故當日午後、將三黃包車夫移解地方法院、訊判押候驗明核奪、

誘女入屋

金囡強姦小毛

寗波人平成初、在新閘溫州路一〇一號開設煙紙店、有子名金囡、年十七歲、前日晚飯後、誘鄰居一〇三號同鄉人爲修鐘表之金順川七歲女孩金小毛、至附近空屋內強姦、即晚被女父察悉、即與平金囡交涉、金囡反出言不遜、女父遂於昨日報告新閘捕房、將金囡拘入捕房、一面派一八〇六號華捕、將女孩送入醫院驗傷、

浦東之火

再紀一段

浦東老白渡大慶街、前晚六時、忽然大火、至九時許始滅、延燒草房五百餘間、詳情已誌昨報、茲悉楊家渡陸家渡爛泥渡陸家嘴陸家宅等一帶電燈、當時晚七時許、因老白渡總線被火燒斷、故同時熄滅、各商舖頗見驚慌、深恐發生搶案、紛紛閉門、停止營業、嗣經修復、至八時即放光、事後該管公安局三區一分所段所長以此次損失頗大、當於昨晨飭警將跡涉之嫌疑火犯高郵人姜有才拘所、略訊一過、即解送市公安局發落、又老白渡李永記帳房及刻船頭目王金標、以被災難民流離失所、多未晚膳、即於深夜火滅後、各將白米二擔、煮成稀飯、至場施濟、昨日正午、又有商民方仁卿煮飯二担散濟、王金標復於昨晚施米一担、災民均感謝不已、

爲了女有外遇 一怒兩傷

阿大被刺…阿六自刎

浦東人韓貴榮之女阿大二十七歲、住大東門篾竹弄五十四號樓上、昨日下午與爲理髮匠之姘夫太倉人胡阿六、忽起口角、阿六因女有外遇、一時憤怒、遂將剃刀割傷阿大之左頸骨、血流如注、即仆倒於地、阿六疑其已死、亦用刀自刎咽喉、幸喉管未斷、當由公安局一區三分所聞警、立派巡長袁景輝、一併帶所訊究、旋因受傷甚重、飭送上海醫院療治、俟傷愈再行核辦、(大華社)

史久豐綁案 女的無罪

兩匪處徒刑

住居新記浜路之史久豐、前被匪綁去、勒索鉅款、由探在閘北青雲路十七號匪窟內擊斃綁匪三名、拘獲綁匪嵊縣人王文煥・周玉聲、女子陳文嬌三名口、抄出手鎗三支、子彈十餘粒、解由臨時法院訊供終結、昨晨宣判、王文煥處一等有期徒刑十二年、周玉聲處一等有期徒刑十四年、均褫奪公權全部終身、未決羈押日數、准予折抵、陳文嬌無罪、鎗彈沒收、王文煥身畔抄出之金表一只、發還史久豐、

綁匪重審結果 仍舊要死

錢興與王正興

綁票匪紹興嵊縣人錢興王正興、因與去年八月十八日、糾黨將營造廠主何紹庭擄架、至平涼路開槍將何擊傷、並流彈傷及行人朱宏亮段家麟、並於八月十六號在平涼路圖架曾玉亭、開槍射擊西捕馬愛司、當場被探將彼等拘獲、解由臨時法院訊明、判決各處死刑、嗣由法院呈報省政府核示、以此案尚有疑點、故發回重審、業經法院更審終結、昨日下午宣判、錢興黃正興兩被告擄人勒贖之所爲、仍各處死刑、傷害人致廢疾之所爲、處二等有期徒刑九年、輕微傷害罪處四等有期徒刑二年、合併應執行死刑、褫奪公權全部終身、

督軍之媳上訴 債權人是誰呢

相去十倍

已故浙江督軍楊善德之媳楊沈氏、被其舅母劉段氏延江一平律師以民事狀訴不理欠款等情一案、由臨時法院判決、劉段氏勝訴、而楊沈氏奉判不服、延請律師提起上訴、昨日下午開庭傳訊、據被上訴人代理江一平律師向劉段氏詰據供稱、我故夫劉雲章生前曾爲團長、上訴人之夫(即已故浙督楊善德之子楊慶敦)、亦已病故、生前借我夫洋二萬元、我夫又存在彼處洋三萬元、於民國十二年間、由何豐林(前護軍使)安瀛清兩人爲中、言明先還二萬五千元、尚有二萬五千元則來年再行歸償、均立有契約、然該款至今未償、但去年我收得利洋二千五百元云云、隨將各種票據呈案請察、而上訴人楊沈氏未到、由代表律師到庭聲稱、該項款子已憑何安兩人還清、並無餘欠、至去年楊沈氏所付之二千五百元、因被上訴人之夫劉雲章病故、景況不佳、借給與劉、並非利洋、如庭上不信、可調查何安兩人、即能明瞭等詞、末由兩造律師互相駁詰一過、庭長諭本案改期訊理、

警報

▲東西華德路 前晚十時許、有盜匪四名、侵入東西華德路三百二十六號裕康祥天津帶子店、一盜出槍恐嚇、將帳檯上大小銀洋及店中物件等、約六百餘元、搶刦逃逸、

▲炮台灣外口 嵊山魚商販運鮮魚三百担、在江陰出售、得洋一千五百四十元、三日下午四時行抵吳淞炮台灣外口、突有沙船一艘、載有六人、直向商船一擁而上、袖出手槍、將所有銀洋刦去、該商昨已具呈公安局請緝、

▲石皮弄 前晚一時許、有向做洋布生意之周某、由其戚家醉後回至淘沙場、路經石皮弄、突遇二人、手持七首、喝令止行、當被刦去金表一隻、撳寶手戒一隻、皮夾內大洋五元六角、

▲蓬萊路 南市集水街禾豐棧陳行夥張寶生、前日下午二時許、至大南門某號收得帳款洋一百八十元、復往縣學宮西街周掌之荳芽菜作收得帳款、行至蓬萊路某小弄內、忽遇匪徒三四人、袖出手槍、攔住去路、將鈔洋一百六十一元刦取而逸、

▲吳淞路 昨晚八時、吳淞路一千五百八十七號、突來盜匪三名、一盜執有手槍、刦去衣飾銀洋三百四十元、

▲九江路 昨晚八時十分、有盜匪二名、侵入九江路七十七號、一盜出手槍恐嚇事主、刦去銀洋一百七十元、

▲愛多亞路 昨晚八時半、有盜匪三名、侵入愛多亞路一千零四十二號突來三盜、一執手槍、刦去現洋四十元、

▲敏體尼蔭路 法新租界敏體尼蔭路新樂里八號向在薛邁多處爲帳房之嘉興人周景康家、昨晚六點半、突來盜匪五名、敲門入內、各出手槍、當被刦去現洋珠飾鑽戒等物、共值洋三千餘元、

緝獲

▣續獲攔刦西人盜匪

西人花脫在留於正月十四號上午一時半、行經密勒路、被盜匪六七人攔住、將其身畔值洋三百六十元之金飾鈔洋刦之而逃、嗣經虹口捕房拘獲是案盜匪一名、解院訊押在案、昨日又經哈爾濱捕房包探譚國富、在愛多亞路拘獲是案盜匪江北人李亭元(又名小榮子)一名、帶回捕房、押候解究、

絲廠刦案盜匪解司令部

主人訊無關係

二區公安局警探、日前查獲搶刦日暉港寶泰絲廠及某黃包車公司財物之盜犯宣大才胡耀忠夏明恩謝才勛及姘婦等男女七名口、申解公安局訊辦、各情已誌本報、茲經訊據宣等直認夥刦不諱、姘婦等三人、訊無關係、判令交保省釋、宣等四名、昨已派警連同臟洋一百三十八元、皮箱四只、衣包兩個、併解淞滬警備司令部法辦、

判決

◆陳慶華押西牢五年

盜匪陳慶華、上月間糾黨行刦法新租界巨籟達路二九〇號緒蘭生家財物、現爲法捕房包探偵知、將陳及嫌疑人董桂發拘獲、昨解法公堂、研訊明確、判陳慶華押西牢五年、期滿永遠逐出租界、董桂發無干開釋、

車夫帶軍火累主

李惠桐的供詞支吾 數十家商店願作保

虹口捕房中西探於上月十六號早五時十五分、在外白渡橋查獲私帶軍火之通州人張阿三李惠桐兩名、抄出盒子炮十一支、帶回捕房、由李供出住居華德路七號之甬人鄭錦清(即張阿三之東家)亦有嫌疑、故該探等復往鄭家查抄、並無軍火、祇搜出煙具一副、帶回捕房、而鄭錦清得悉後、亦自投虹口捕房、致被連同張李兩人、併解臨時法院訊判、張李兩被告還押、鄭交六千元保出在案、昨晨由法院提訊、據西捕頭禀明案情、並稱、本案被告鄭錦清、係根據李惠桐之供詞、將其帶案、在其家並無抄出軍火、祇抄得煙具一副、惟張李兩被告、在捕房已經承認代人攜帶、曾錄有供單、呈案請察、詰之張阿三供稱、向在鄭錦清家爲包車夫、已經多年、此項軍火、係有人托我代携、每支得携費二元、東家鄭錦清並不知道云云、質之李惠桐供稱、鄭係張阿三之東家、我並不相識、此項盒子砲、係與張兩人受人囑托、往匯山碼頭東洋輪船上取來、擬送往外灘、希圖得每支二元之費用、完推事得供、向李謂、捕房呈案之供單、是否爾簽字、答是的、又問爾究竟認識鄭某否、答不相識、帶軍火之事、彼亦不知、完推事云、爾與鄭既不相識、彼又不知爾帶軍火之事、何以供單上供鄭有關係、李遂支吾其詞、嗣訊據鄭錦清供稱、在滬經商數十年、素來安分、在丹國領事館爲書記、亦有十餘年、張阿三係我車夫、彼等私帶軍火、我實不知、現有商店數十家情願保我求釋、並延楊漢和律師辯稱、鄭錦清係體面商人、決不致有串同私販軍火之事、請求開釋云云、完推事諭本案改事查明再訊、張李兩被告還押、鄭錦清仍交原保出外候訊、

輪流姦一婦

正欲解縣訊辦 本夫忽來求免

王陸氏廿一歲、閘北陸家宅人、閏二月十八日下午二時許、被老媼朱黃氏騙至四馬路某旅館二十一號房間、由陳金根強姦三宵、第四日有王阿四者前往姦宿一宵、又帶至蘇州游十天、仍回上海、在法租界永興旅館開十三號房間姦宿多宵、後王等即一去不至、陸氏正在進退維谷間、適遇鄰人沈錫生等、始得出外、昨日下午四時許、朱黃氏王阿四等被陸氏扭獲、後經彭浦保衛團第二支團訊悉前情、判令押解寶山縣政府嚴辦、正擬起解間、陸氏之本夫王雲卿忽投案請求免解、該團以案情重大、惟非親告、罪不成立、故准予釋放、

形形色色

車上失竊

昨日(四日)下午二時許、某甲乘坐二號路電車之二號[illegible]車四號售票人、有票款銅元七千枚、在車內之錢櫃、[illegible]、忽被竊去四千枚、[illegible]日間、亦有[illegible]樣竊案發生、當時被售票人拘獲、扭送公司、罰洋四十元了結云、

凶毆解訊

南京路[illegible]公司樓上附設之理髮匠[illegible]、在老閘捕房指控同伴汪志良、於上月念號下午三時、藉端用拳將[illegible]部毆傷[illegible]等情、捕頭飭探將[illegible]送往仁濟醫院醫治、而汪則拘押捕房、候驗傷痕再核、昨晨由捕房將汪解送臨時法院、即據原告[illegible]延律師到庭陳述案情、並稱當事人之傷勢、尚未醫愈、要求延期再訊、[illegible]推事得供、向汪詰訊一過、諭令本案改期訊理、汪志良交一千元保、嗣因汪無處覓此鉅大舖保、故仍還押捕房、

拘到夫婦

滬西[illegible]婦[illegible]洪氏、近爲家務、時起沖突、昨日忽打架、由[illegible]投六區警所報告、謂高[illegible]虐待、當即派警將高夫婦一併拘案、[illegible]無效、飭送地方法院審核、

拐賣鄰女

鎮江老人朱得貴、近將比鄰張壽山之十三歲女兒小七子、拐帶來滬、[illegible]將該女價賣與閘北寶興路粵人家爲婢女、得洋念八元、旋爲偵探查悉、當將朱拘獲、並提到該女、押解[illegible]區、又[illegible]疑犯王朱氏一口、研訊屬實、於昨解送院訊究、

汽車傷孩

昨日下午四時、有八六二六號汽車行于滬西[illegible]記路[illegible]家宅地方、撞傷[illegible]姓女孩助部、[illegible]將汽車夫、送六區二分所核辦、

花會聽筒

陳阿三王四福[illegible]劉氏等在法租界私設花會聽筒、引誘婦女賭博、被包探查知、前往[illegible]處、抄出花會字據銀洋等物、帶入捕房、昨解法公堂、訊判三被告各罰三十元充公、

竊取百戶

俄婦斯淮[illegible]耳(譯音)近在法租界先後行竊西人家財物、共有三百餘戶之多、現由法租界西探偵知、將該俄婦拘獲、吊出原贓甚多、帶入捕房、昨解法公堂、訊判斯准[illegible]押西牢五年以儆、

醉酒凶毆

昨日下午三時許、有一酒醉俄人、在虹口東[illegible]路一號[illegible]、途人均畏而遠避、旋該俄人忽闖入該處六七一六七二號[illegible]昌油漆行、將行中[illegible]打、玻璃被打落兩隻、並將行中什物、亦搗毀數件、該處附近華捕聞知到來拘拿、該俄人亦將捕毆打、但卒被拘入提籃橋捕房、受[illegible]之華捕、自投醫院醫治、

氣象

徐家匯天文台昨日報告云、天晴、有東南風、氣壓尋常而穩定、溫度最高八十・五度、最低五十五・四度、預測今日天晴、甚暖、沿海有東南風、北方不定、南方有東風、膠州近耶普島、仍向西北前進、

寡婦拒萬金

主婦追出遭毆 卒被糾衆搶去

現在閘北公興路鴻興坊杭州婦人顧俞氏家爲傭之揚州寡婦王吳氏、受傭已數年、前日其姘夫盧萬金突至顧家、欲攜氏回罷、該氏以盧並無正當職業、當即拒絕、盧强拽之、經其主婦出而干涉、盧始悻悻而去、詎越一小時、盧忽糾集三十餘人到來、欲强刦吳氏以去、氏竭力反抗、左目被擊傷甚重、時鄰近聚而觀者如堵、盧乃令氏率衆而去、迨至晚間八時許、盧又率衆到來、將吳氏强搶而逃、主婦追出、被衆痛毆、當經投報五區公安局、飭警李玉聲等會同四區崗警、往永盛里盧家、見盧及另一人監觀於吳氏之側、不令行動、當時二人連氏一併帶區、另一人供名羅立興、與盧爲同鄉、今往訪盧被拘等語、陳區長判將一干人併送公安局核辦、

堅欲與夫離異

不服初審判決

上訴庭宣諭辯論終結

北江西路同順米店小主唐增福、被其妻唐陸氏在臨時法院狀訴性凶虐待、兼有煙癖、請求離異、並追贍養費一千元等情、由法院訊判原告之訴駁斥、嗣唐陸氏不服第一審判決、延請江一平律師提起上訴、昨日午後二時開庭研訊、即據上訴代理江一平律師向唐陸氏詰據供稱、憑媒嫁與唐爲妻、已經三年、而受其虐待者、不可勝計、自唐娶妾後、視我爲婢僕、將我所有飾物、盡行取去質當、且時令我赴母家借貸、不遂其意、則非打即罵、於去年十月廿八日、我在北四川路與另一男子同行、彼即誣我不端、拘入捕房、此種擧動、實難忍受、因此不得已要求離異、惟唐開設米店數處、請求諭准給贍養費一千元云云、唐增福亦延律師到庭聲稱、前奉庭諭出外勸令雙方和解、然上訴人並無誠意、至將其拘入捕房、因當時唐陸氏攜去物件、不別而行、故由當事人報告捕房後、經親友在馬路上瞥見、遂將其拘入捕房、然當時因未明眞相、始有此擧、實非有意誣控云云、江律師又謂、大凡一婦人、欲與其夫離婚者、非受重大痛苦、決無如此、堅決請廷上明鑒、末由兩造律師辯論良久、經胡庭長宣諭、本案辯論終結、定期宣判、

電車上招攬

主顧的臉－特別的

盍往一遊－嘗佳味

上海之大、無奇不有、昨晨有某甲乘五路電車、甲因癮君子、面露煙容、車內遇某乙、突然向甲招呼、甲與乙素昧平生、因乙既施以禮貌、甲亦報之以色笑、乙探囊出卡片一張授甲、片爲記者所見、上印新記號三字及該號地點、乙當甲接受該卡片後、向之曰、斯地乃新開煙間、盍往一游、嘗試佳味、甲唯唯、噫、當此煙禁森嚴之際、竟有於稠人廣衆之間、招攬顧客、誠膽大之尤者矣、

叫賣共黨書籍

每本銅元一枚 先後捕獲兩人

前日下午三時、淞滬警備司令部偵緝處處長楊春庭、率同偵探石秀山在滬西勞勃生路英花里附近、查見一人、手攜共黨書籍數本、沿街叫賣、每本售銅元一枚、當將其人逮捕、連同書籍、一併帶至司令部、訊據供名馬騎林、四十六歲、山東人、書籍係在閘北共和路四區舊址對過攤設舊貨攤之河南人嚴德義處買來的、當由石探馳往閘北將嚴拘獲、帶部併究、

果眞開火官

航船想賴款

到了公安局 罰鍰與拘役

住居法租界八仙橋地方之安徽婦人張徐氏、與住居城內官驛弄正昌祥帽店夥友張生義、因打花會起釁、致起口角、經警瞥見、將兩人並邵劉氏邵竹亭、一併帶入一區二分所、訊據張徐氏供稱、二十七歲、昨晨喊花會航船張生義代打火官(即花會名稱)銅元一百枚、果開火官、應得大洋十元、嗣因張圖賴此項賭銀、故此與其爭執、質之張生義供稱、鎮江人、五十三歲、在正昌祥帽莊爲夥、對於賭博花會、完全否認、當由所長判張生義拘役十天、張徐氏罰洋二元、邵劉氏邵竹亭無干開釋、

阿明明明病斃

台州人奚永福之妻弟周阿明、三十九歲、在法租界南褚家橋厚德里三號皖人黃完卿所開西南商寓內爲茶房、忽於上月二十號猝然身死、由黃得悉、報告法捕房、報經罪承審官檢驗一過、諭候派西醫詳細察驗再核在案、昨由捕房將兩造人證傳到法公堂請訊、先由屍親奚永福稱妻弟身死不明、求請伸雪、繼據西醫投稱、驗得委係因病身死、並無傷痕等語、又據茶房姜元吉稱、民人與死者係同事、是日有事出外、至傍晚回店、並未與人爭吵、即至房間內睡臥、至深夜時、祇聞呻吟之聲、及翌晨進房察看、已氣絕身死是實、中西官判將案注銷、

火警

▲花園石橋 昨日午後三時、浦東花園石橋北首三萬昌附近向業茅蓬匠之秦同春家灶披內、忽然失愼、登時冒穿屋頂、當經救火會到場灌救、始行撲滅、計燬去平房二間、樓房四幢、事後由三區公安局飭警傳火戶秦尚氏到區研訊起火原因、當以情節可疑、飭令押候查明核辦、

▲新開路 昨晚六時三十一分、新開路成都路附近某姓家、忽然失火、旋經新閘救火會到場救熄、

小工傷腦而死

法工部局小工陳寶太、廿五歲、上月廿五日上午七時五十分、乘汽車夫李爲棠所駕工部局運貨卡車、至法新租界徐家匯路地方、車未停妥、陳即跳下、以致跌傷頭腦、當由巡捕車送廣慈醫院醫治、詎因傷重、醫治無效、延至前晚(三號)七時身死、昨經法公堂承審官驗明委係跌傷身死、因查無家屬、令堂棺殮、

體育紀載

蘇州東吳大學運動會今日開幕

女生加入比賽

蘇州東吳大學、定今日(五日)下午一時在該校運動場舉行春季運動會、本定昨日下午預賽、適因五四放假、未克舉行、改至今日上午、大學部預賽僅低欄一項、此次全校共分三組、大學部外中學部復分甲乙兩組、(體重八十磅以上者爲甲組、八十磅以下乙組、)個人第一大約以趙汝功・李傳盛・羅志權・三人最有希望、王守方在該校素負盛名、惟近方傷足、明日能否奪標、刻尚難定、其次任訓恩等亦有希望、該校女生、今日亦加入五十米賽跑、四百米接力賽跑、與籃球擲遠三項、給獎者、則爲景海體育教練楊寶琰女士、

□職員名單

(名譽總裁判)楊永清 (總裁判)趙西元 (發令員)李體健 (田賽裁判長)李穀保 (田賽裁判員)陳賢琨・姚鐵心・史奠耆・程克讓・孫漢澤・殷新甫・戴琛・唐懋炘・(徑賽裁判長)馮家驄 (徑賽裁判員)愼宴文・吳登芳・鄒思銘・夏德潤・(記時員)李慶奎・許頌昌・徐景韓・(糾察員)彭文餘 (檢察員)張和生・陸近仁・愼開遠・顧錫東・齊唯天・(醫士)李賓勳 (總記數員)高尙英 (記數員)吳澄・謝宗楨・朱章賢・歐陽旭明 (徑賽幹事)陳世燮 (新聞書記員)劉敬生・施漢康・郭國成・(報告員)施邦瑞・林漢?・鄭鳳年(隊長) 王守方 (幹事) 張在灝 (副幹事) 馮鎮東

□運動員名單

(初一) 沈善雄・范中傑・張華陵・歐陽旭光・歐陽旭祥・黃寅初・王愚・張祖陸・鄒懷慈・(以上五十米)

(初中二) 楊玉齡・(跳高)吳沼富・(五十米)錢旭耕・(五十米)黃穀・(五十米)趙以楓・(五十米)王虔陛・(五十米)馮新德・(五十米)費楷・(百米二百米跳遠)陳入鵬・(同上)朱世榮・(同上)沈長畿、(同上)陶鴻濤・(百米二百米跳高)張湘澤・(同上)陳、(百米二百米)趙國英(百米二米跳高)程備熙(百米)任儒源(百米)凌摹駿(百米二百米)、

(初三) 鮑乃谷(低欄)周清漁(百米二百米跳遠接力賽跑)覃家驥(跳高)陳蕙霖(百米二百米跳遠接力賽跑)費炎(鐵餅八百米千五百米)王源鼎(二百米四百米接力賽跑)毛賡俟(百米高跳)金?(跳遠)余皓澤(二百米四百米鐵球接力賽跑)張似洋(鐵鎗撐高跳)吳豫章(跳高鐵球鐵鎗)許鍵鈞(跳高)李梓(八百米千五百米跳高接力賽跑)馮念祖(低欄)王鐵樑(低欄)黃叔昭(八百米千五百米)楊家泰羅大成郭予逵(以上五十米)大鈴(四百米)袁汝恭(四百米八百米)王衣謙(百米四百米高跳)吳耀焜(鐵球跳遠)趙仁鍇(低欄)鍾啓益(跳高)

(高一) 孫寶秀(五十米)戴廣運(千五百米)王覺(千五百米)沈培(五十米)

(高二) 周行鈺(百米二百米四百米)蔣大任(五十米)黃德行(鐵餅鐵球)何克俊(鐵鎗低欄)王崇槐(四百米八百米)徐鵬申(跳高低欄)朱宗書(千五百米八百米)張一敏(千五百米八百米)楊霽林(跳遠鐵餅四百米)歐陽旭明(撐竿跳)顧廷鵠(撐高跳百米二百米)梁錫培(五十米)

(高三) 沈雖(百米二百米四百米)殷傅煥(百米鐵球)顧勳(百米跳高)戴世均(百米跳高)閔紹穆(百米二米四百米)王楨(四百米跳高)劉祖蔭(八百米鐵鎗)黃紹復(八百米千五百米)計金保(八百米鐵鎗)胡玉琳(八百米)朱昌谷(千五百米鐵鎗)吳際霖(鐵鎗跳遠撐高跳)陳顯治(鐵鎗跳高)邵玉昆(鐵餅)俞頌生(鐵餅跳高)孫賢剛(低欄撐高跳)沈時可(跳遠低欄)蔡賢(跳遠)

(大學預一) 張悟齡(百米二百米四百米八百米接力)張鵬和(八百米接力四百米八百米千五百米)莊述純(千五百米)王以和(八百米接力)高功秋(同上)

(大學一) 趙汝功(百米二百米跳遠)陳國庠(鉛鐵球鐵餅跳高)朱崇恩(四百米八百米千五百米)馮家翰(低欄跳高)陳志新(百米二百米跳高)虞文銘(八百米千五百米)羅稱年(跳高)丁人鯤(鐵鎗低欄撐高跳)

(大學二) 王守方(八百米撐竿跳千五百米脚踏車賽)任訓恩(脚踏車賽百米二百米四百米)李友珍(百米二百米四百米)羅志權(高欄低欄鐵餅)李傳盛(鐵餅鐵球三級跳遠)

(大學三) 張在灝、(低欄鐵餅鐵球HST)高尙英(鐵球三級跳遠)洪迴(跳高)鞏鵬年(跳高跳遠撐高跳)黃廷英(跳高鐵鎗鐵球)錢永恒(鐵鎗)謝覃文(鐵餅鐵鎗)張信議(撐高跳低欄)陳洪疇(鐵餅三級跳遠鐵球)施漢康(鐵球)吳詩銘(低欄)

(大學四) 楊光庭(百米三級跳遠跳遠)趙景剛(跳遠鐵鎗鐵餅)

□運動秩序

(1)入場(Procession)
(2)奏樂(S. U. Band)
(3)五十米賽跑(50 Meters)
(4)女子五十米賽跑(50 Meters girls)
(5)百米賽跑(100 meters dash)
(6)擲鉛球(Shot put)
(7)八百米賽(800 meters run)
(8)高跳(High jump)
(9)二百米賽跑(200 meters dash)
(10)擲鐵餅(Discus throw)
(11)高欄賽跑(101 meters high hurdles)
(12)跳遠(Broad jump)
(13)四百米賽跑(400 meters dash)
(14)女子籃球擲遠(Baseball Throw girls)
(15)奏樂(S. U. Band)
(16)擲標槍(Javelin throw)
(17)低欄賽跑(200 meters low hurdles)
(18)三級跳(Hop-step-jump)
(19)千五百米賽跑(1500 meters run)
(20)撐高跳(Pole vault)
(21)接力賽跑(Relay)
(22)自由車比賽(Bicycle race)
(23)女子接力賽跑(Relay girls)
(24)拔河(Tug of war)
(25)入席(Procession)
(26)給獎(Awarding Prizes)
(27)奏樂(S. U. Band)

清心中學運動會

今日在公共體育場舉行

陸家濱清心中學、對于體育素極注重、茲爲提倡田徑賽運動起見、特於今日假公共體育場舉行運動會、此次學生參加者甚爲踴躍、共分甲乙丙三組、屆時聚英一場、必有一番盛舉、又該校藉學校體育以倡社會體育起見、並不印券分贈、任來賓自由參觀、茲將該校運動項目錄後、

(徑賽)(一)五十米(丙組)、(二)百米(甲乙丙組)、(三)二百米(甲乙丙組)、(四)四百米(甲乙組)、(五)八百米(甲乙組)、(六)一千五百米(甲組)、(七)高欄(甲組)、(八)低欄(甲組)、(九)接力賽跑、(田賽)(一)擲鐵餅(甲組)、(二)跳高(甲乙丙組)、(三)推鐵球(甲乙組)、(四)急行跳遠(甲乙丙組)、(五)撐竿跳高(甲組)、

今日麥倫書院舉行運動會

本埠私立麥倫兩級中學、定於今日下午一時半、在本校舉行春季運動會、

兩江運動會今日團體表演

兩江女子體育專門學校團體表演、定今日下午二時起、在中華足球場舉行、會場中有總商會童子軍担任維持秩序、貧兒軍樂隊奏樂、東南醫大担任救護、其餘各職員均由該校教職員担任、

北伐慰勞會昨晚公宴運動委員

上海各界慰勞北伐將士大會、爲籌備運動會事、特於昨日下午六時、假東亞酒樓邀宴運動會委員及各體育團體等、列席者有運動委員會委員趙晉卿・容啓兆・吳邦偉・黃炳坤・談達驊・王志聖・陸禮華、學聯會體育委員代表、有復旦大學林仲榮、復旦實中徐文駿、大夏大學張長昌、滬江大學凌憲揚、暨南大學裘厚旻、光華大學伍純武、南洋大學王名鼎、學聯會常委隴體要・吳越・夏天・周永年・汪竹一・涂茂林、新聞委員孫道勝・裘順元・陸翔千、及來賓滬江大學校長劉湛恩等二十餘人、席間由慰勞會代表馮有眞・金國珍・起立報告發起運動會之主旨、及其組織辦法、並徵求列席者之意見、當時由夏天・趙晉卿・劉湛恩・隴體要等起立演說、大意謂此次運動會性質爲上海體育界慰勞北伐將士起見、實開靑天白日旗下上海光榮之創舉、對於發展體育及完成國民革命之前途、負有重大之使命、次出席之運動會委員臨時開會、除趙晉卿孫道勝代表外、其餘委員六人均蒞席討論、首先推舉吳邦偉爲該會主席、嗣因時間匆促、乃定於下星期一(七日)上午十時、假勞神父路體育協進會事務所開委員會、討論大會舉行日期、比賽種類、及支配職員等重要事宜、

美公棒球昨勝猶太

結果二與一之比

今日中華與滬江……在滬江舉行

本屆乙級棒球錦標比賽、於昨日起正式開幕、首先接觸者爲美國公學與猶太、於下午五時半在中華棒球場舉行、雙方實力平均、故開始後戰鬭異常劇烈、美公得先擊權一鼓作氣、首用制人之計、在第一局中即獲兩分、猶太極力反攻、第一局既已無分、第二局起乃合力防守、美公亦無所選、而猶太則以一分建功焉、迨第三局及第四局中、雙方仍無戰績可言、而日已西墮、暮色蒼茫、兩下同意、乃以四局而休、結果美公以二對一獲勝、茲將分數探錄如下

隊名	第一局	第二局	第三局	第四局	總計
美公	二	〇	〇	〇	二
猶太	〇	一	〇	〇	一

又今日爲二級棒球第一循環第二幕比賽之日、交鋒者爲中華與滬江、於下午四時在楊樹浦滬江大學球場舉行、

每戰必勝之上中

三十七與十一勝蘇州農業
四十八與十七勝東方公學

曾得蘇州籃球錦標之蘇農、前日與上海中學籃球隊、角逐於南京青年會健身房、請李志凱・王守良爲裁判、銀笛方鳴、高下立見、結果上中以三十七與十一獲勝、又悉該隊應東方公學之請、昨日(二日)午後三時、在南京中學高中部東操場作友誼賽、場地設備欠佳、成績因之減色、其結果爲四十八與十七、亦上中勝、今該隊以在寧勾留日久、於學業方面不無妨礙、且此次爲參加運動會而來、勢無久居之必要、故決於四日晨搭早車凱旋回滬、

六組小球在公共體育場大戰

上海公共體育場之小橡皮足球賽、于昨日相約開戰者、共有十二隊(計六組)、上午比賽者有二組、九時開賽者爲養正學校五乙與五甲、十時半起賽者、爲和合與樂樂、下午交戰者有四組、二時開戰者時化學校與東南學、三時半舉賽者、爲勇南與永盛、高昌學校與西成學校、四時半參戰者、爲惠中中學與樹基公學、以上各組表演、球藝精高、實力强盛、進攻猛烈、後守堅固、當以惠中最佳、和合次之、時化更次之、其餘各隊亦有精彩處、茲將各組比賽結果錄後、

比賽者	裁判員	上半時	下半時	總結	優勝者
五乙與五甲	胡宗濤	一—一	一—〇	二—一	五乙
和合與樂樂	張龍海	二—一	〇—〇	二—一	和合
時化與東南	王國熙	四—二	〇—〇	四—二	時化
勇南與永盛	王國熙	三—〇	〇—二	三—二	勇南
高昌與西成	張龍海	一—〇	一—〇	二—〇	高昌
樹基與惠中	莊寶榮	一—〇	三—〇	四—〇	樹基

昨日復旦實中高三級運動會

江灣復旦實中、從江大中學聯合運動會得最優等獎榮歸後、同學對於運動之熱度驟增、乃有高三級運動會之舉行、是級共有學生二十七人、每人須自動加入兩項、但代表實中出賽江大中學聯合運動會之郭伯超・徐文駿、則不得加入彼等所特長之節目、又一律不可着跑鞋、昨日之結果如下、

項目	第一	第二	第三	第四	成績
百米	吳世華	崔觀鑫	李翔麟	鄒寶瑚	十三秒
二百米	崔觀鑫	王懷誠	梁彥儒		念八秒
四百米	郭伯超	陸通海	胡宗海	趙濟	六十九秒五分一
八百米	趙濟				三分四十八秒五分一
千五百米	徐文駿	吳世華	朱宗升	張澍	五分四十七秒
八百米競走	辛思明				六分十八秒
五十米	李翔麟	王懷誠	胡宗海		七秒五分一
二百米低欄	吳世華	李翔麟	陸通海		三十六秒
鐵餅	吳世華	辛思明	黃寶瑚	郭伯超	二二・〇九米
鐵球	黃通霖	辛思明	黃振聲	鄒寶瑚	九・〇〇米
三級跳遠	黃振聲	黃通霖	吳世華	徐文駿	一〇・三八米
跳遠	郭伯超	黃振聲	吳世華	胡宗海	四・七八米
跳高	郭伯超	黃振聲	吳世華	胡宗海	一・四〇米
撐竿跳	郭伯超	黃振聲			二・二五米

個人第一吳世華得二十四分

公共體育場四月份運動人數

上海公共體育場、本月份各項運動中最發達者爲球類運動、而球類中尤以小橡皮足球最爲發達、各隊相約假該場交戰者、小橡皮足球有八十八隊(計四十四組)足球有八隊、(計四組)、籃球有四隊(計二組)、排球有四隊、(計二組)、總共有一百零四隊(計五十五組)、參觀者約一萬四千餘人、各隊戰績極佳、頗賦仁俠之精神、高尙之德性、並無爭端事項發生、實可欽佩、又民立中學舉行春季運動、來賓亦有三千餘人、茲將四月份該場運動人數錄後、(男子部)㈠器械部五九三〇人、㈡球類部五八八〇人、㈢田徑賽部四六一〇人、㈣游戲部五四八〇人、㈤技擊部一三三〇人、各部合計人數爲二三三二〇人、每日平均人數爲七七七人、(婦孺部)㈠器械部七八三〇人、㈡球類部四九九〇人、㈢田徑賽部三九八〇人、㈣游戲部六〇七〇人、各部合計人數爲二二八七〇人、每日平均人數爲七六二人、再彙集男子部與婦孺部總計運動人數爲四六一〇〇人、每日總平均人數爲一五三六人、

教育紀載

市教聯昨日會員大會

上海特別市市立學校教職員聯合會、於昨日(四日)上午九時舉行執行委員會、討論大會議案及程序、下午一時半開會員大會、到學校四十五、會員一百六十餘人、教育局由張祖培王豐穀列席、推劉谷良錢選靑吳伯匡主席、楊千靑許珮珩紀錄、行禮如儀、主席報告畢、由南京教育參觀團報告、參觀之所得、及王豐穀演說、末討論㈠市校兒童測驗、㈡教育研究會簡章、㈢年功加俸、㈣登記問題案、㈤浦東教職員待遇問題、㈥推代表參加京滬兩特別市市校教職員聯合會成立大會等案、㈦教費獨立問題、㈧請宣傳部籌備第二期會刊、又南京參觀團團員提案、計十案、議決俟杭州組參觀返滬提出、一併討論、臨時動議反對日本出兵案、議決發佈宣言、交宣傳部起草、交執行委員通過發佈、至五時半散會、

廣西大學籌備委員之葵園會議

廣西大學籌備委員會、於四月一日正午十二時、在廣州葵園開第五次會議、議決本年暑假內招生、十月十日開學、教育學系暫行緩辦、設立農科工科、礦科、理科、均以適於實用科學爲基礎、案成本省建設事各項必需人才爲宗旨、

縣教育局昨日之三公函

上海縣教育局昨日發出三公函 ㈠通知各校檢察小學教員暫行條例、並附發江蘇大學區檢定小學教員暫行條例一份、㈡禁止淫書之流傳、有云查小學教材既經大學院從事審訂、在未經審定頒發以前、各校購讀教本、暨傳授歌曲、流覽書報等、務須格外愼重、凡詞旨稍涉淫穢者、萬勿采用、以免貽害學子、至不正當之淫穢書報、不論種類、一律嚴行禁售、勿任流傳、藉端風化、㈢採用審查教科用書、中小各校採用外國文之各科課本、亦應受同樣審查、方准適用、須知審查條例第一條至十七年九月一日即開始實行、凡未經大學院審定之教科圖書、槪不得發行或採用、

檢定小教條例

江蘇大學區檢定小學教員暫行條例 第一條 小學教員分爲小學正教員、初級小學正教員、小學專科教員、及初級小學專科教員四種、 第二條 小學教員除合於左列資格者外、以照本條例檢定合格者充之、(一)大學教育科或高等師範或高級師範畢業者、(二)高中師範科或師範本科畢業者、(三)大學本科或高等專門學校畢業有教學經驗者、(四)師範專修科兩年以上畢業者、(五)高級中學或舊制中學畢業、在本條例施行前曾充小學教員二年以上者、(六)甲種實業學校畢業在本條例施行前曾充小學教員二年以上、(五六兩款准充小學專科教育)(七)農村師範科或師範講習所二年以上畢業者、(八)師範簡易科三年以上畢業者、(七八兩款准充初級小學正教員)(九)曾得檢定證書未滿有效期限者、 第七條 有左列情事之一者不得受檢定、(一)反對革命查明屬實者、(二)被處徒刑以上之刑未復權者、(三)吸食鴉片及其他不良嗜好者、(四)受褫奪許可狀之處分尚未滿三年者、 第八條 檢定教員每年分區舉行一次、舉行檢定須於三個月前宣布日期、 第九條 其左列資格之一者得受檢定、(一)中等學校畢業者、(二)曾在中等學校修業滿三年以上者、(三)曾任小學教員滿三年以上者、(四)研究專科學術兼明教育原理而有相當證明者、 第十條 小學正教員之試驗科目爲三民主義・國語・算學・社會・科學常識・自然科學・常識・教育原理・教育行政・教學法・其程度以高中師範科課程爲準、 第十一條 小學專科教員之試驗科目爲手工・圖畫・園藝・家事・農業・商業・音樂・體育・外國語・自然之一科目或數科目、其程度以高中師範科課程爲準、並加試三民主義・教育原理・及受驗科目之教學法、 第十二條 試驗方法分爲筆試・口試・及實地試驗三種、 第十三條 試驗檢定以各科目平均分數滿六十分爲及格、 第十八條 檢定各格之有效期間、自發給許可狀之日起、定爲五年、五年以後須重行檢定、但在有效期間教學成績特別優良、經縣教育局長切實呈保、或在大學暑期學校或講習科肄業得有合格證書者、得酌量增加有效期限、

蘇大通俗講演團到寶後之工作

蘇大通俗講演團、於本月三日由滬赴寶山、到後即聯同教育局、邀請當地行政長官、公安局長、及黨部建設局各機關各學校、在教育局開會討論衛生運動大會進行辦法、議決進行順序、由四日至六日爲準備時期、七日小組講演、八日上午開會後即遊行掃街、下午衛生展覽會及遊藝會、一在民衆娛樂院及城隍廟兩處分別舉行、

京市教育局陳局長呈請辭職

南京特別市教育局陳局長、任事迄今將滿一年、成績斐然、社會方面、極爲推許、茲忽以辭職聞、陳局長本係一專門學者、去年曾一度辭職、只以何市長維繫情殷、不忍決絕而去、茲適大學院變更組織、社會教育處長自韋慤氏去後、虛懸無人、蔡院長因以此意徵求陳氏同意、陳氏以在大學院任事專重計畫與研究、較局長職務之繁省輕重迥然不同、若就此職、大可抽暇讀書、欣然承諾、已向市政府提出辭呈、

改委教育局局長

合肥教育局長汪明達去職後、由縣署改委范士輿(北京法大畢業)代理、定日內接事、

赴法留學

周承恩號煦初、浙江黃岩人、十五年畢業於北京大學法律系、去年供職於浙江省政府、頗著勞績、聞於今日乘希奴斯挖輪首途赴法、擬入巴黎大學校研究法學、以資深造、

當選總幹事

平民教育專家傅若愚、由靑年會全國協會特派赴京、襄助該地靑年會會務、蒞京已一月、日昨該會董事會開會、以首都地位重要、總幹事一席不便久虛、遂一致議決請傅君担任、傅君對此事正在考慮中、須請命靑年協會後、始可正式答覆

遊藝

▲歡迎武術家 北方武術名家孫祿堂、此次應國術研究館之聘、來京過滬、極受各界歡迎、本埠精武會、定今日(五號)下午二時、開歡迎會、並柬邀武術專家陳微明・陳志進・葉大密・李國處等、聞節目除表演國技外、有該會之劍舞・莊舞、音樂助興、幷歡迎各界參觀、無需入場券、

▲紹興一小同樂會 紹興城內蕺山縣立第一小學、定於今日晚八時起、在校內舉行同樂會、由該校師生表演各種游藝、業已遍發請函及入場券、邀請各機關及學生家屬屆期前往參觀、

▲立人劇藝會 滬北寶源路口、立人女學、爲籌爭文女士手創、茲爲擴充校舍、開設平民夜校、於月之十九(星期六)晚、開「劇藝大會」於中央大會堂、敦請滬上劇藝團體、聞名仕女、表演新英的劇藝、聞該校高材生亦表演愛美劇「回家以後」一齣、近已積極籌備、

請恢復松高中

松江各界對於恢復高中運動、異常熱烈、會誌本報、茲悉該校畢業生在復旦大學肄業者楊月才・陳錫良・張若允等、日昨又上一呈文於中央大學行政院、詳述該校於歷史方面之成績、地理方面之優越、及理論與事實各理由、懇切請求當局、採擇施行、一面與松江各界連絡、務達目的、

出版

▲生活 上海辣斐路四四二號發行之「生活」週刊、三卷二十五期明日出版、內容有恩潤之小言論「激」、沈蔣宇之「四山環繞中之金陵女子大學」、畢雲程之「[illegible]」、陶知行之白話詩「鍋料少爺」、二雄之「萬里行程」等十餘篇、閱預訂全年、連郵費僅收銀一元、

先施公司 由夏歷三月十四日起
預備犧牲二拾萬元
特別大賤賣廿一天
日用所需者不可不到先施公司
裝飾需要者不可不到先施公司
家有兒女者不可不到先施公司
贈禮親朋者不可不到先施公司

姚佐頹 新法洗射白濁